大同報

第一版 （本日出版共三大張）

發行人 衣田資 編輯人 柳譲光 印刷人 韓紹衛 發行所 印刷所 新京東六馬路 大同報社 電話（編輯局二-四七二四 營業局二-〇九六）振替口座 新京一一七〇 報費 一份五分 一個月壹元三角 外埠壹元五角 廣告價 一行（五號字十二字）一元

走向運營合理化！

過去七年間協和會進路展望

協和會是我滿洲國政府的精神母體，對於誕生滿洲國的發展，是從側面來協力的，此次爲應付新的事態起見，已在廿二日午後四時，斷行了二次的機構改革，去進行活動協和會在過去的七個年裡有如左的發展過程，

協

在大同元年七月廿五日誕生的滿洲國協和會，是以一國一黨的主義爲標榜由具有建國精神的，同志和關係者所組成的，在建國之初，對於宣撫工作，和共他幾多的治安工作，建國事業，都立有莫大的功績，又在創設第三年的大同三年二月，在新京大和旅館，開第一次全國聯合議會，具現了宣德達情機關的實務，在實現民族協和，王道政治的大理想下，和政府取表裏一體的關係，做爲指導民衆的實踐組織體，向充實內容方面去邁進，並在康德三年七月，斷行協和會的機構改革，發表新綱領，由協和會的創設時代

邁

進了第一期的建設時代，在是年七月廿五日，蒙 皇帝陛下，恩賜勅語，在九月十八日，植田關東軍司令官，對於協和會的根本精神，亦曾有重大的指示，其後協和會的準繩，和邁進的正動，都得明瞭確定，協和會遂即開始飛躍的活動，

其間曾經過幾多的苦難始得成政府的精神母體之實，除在滿洲國的健全發展上，盡力貢獻外，同時擴大分會的組織編，去强化會的組織，對於陣容的充實上，亦曾不斷的去努力，因而量，質兩方，都有異常的發展，遂得達到了滿洲國內指導民衆和宣德達情機關的不動地位最近對於政府方面產業五年計畫的積極化，國家總動員，和實施國家防衛法等一切的情勢，並會組織網的擴大，協和青少年團的結成和指導訓練等，都由協和會來擔當，和滿洲國的發展是須併行的，這可以說是到了第二期的邁營期間，

協和會的首腦部，關於斷行應付新情勢的機構改革，已在去年年終以古海指導部長爲中心，去考究改革案，適有官吏之有識者，向中央本部提出了根本的改革案，經首腦部對該案的內容，行充分的究研後，按照滿洲國四圍現有的情勢，是

難

於立即實施的爲根據，機構改革的根本態度而去進行應付現有情勢的運動起見，以實際上所得到的知識經驗爲基礎，對於現在會的組織，不加以根本的變革，僅按照會的現有步驟，去改革爲最合理的組織，已曾經過了數次愼重的研究協議，並經過委員會的審議，纔有今日的發表，

此次機構改革的內容，實在是協和會運營的合理化，共重點不外左記兩項

一、擴充企畫部，

一、去合理統合或擴充實際工作的部門，

發

企畫部是協和會運營參謀本部，有重大的責任，爲使共充分揮其所有的機能起見，除網羅朝野的知識份子，以强力的部員陣容由根本上去的研究會的組織和運營之外，並須研究關於民族協和，厚生工作思想和國民勤員等基本的理論，再經過部局長會議審議後，由實踐機關的總務部，實踐部，輔導部，去分別處理，以期共理論和實行一致，使會的運動能有合理的發展，因此在協和理想的達成上，纔有更進一步的堅實前進，

國軍 討伐西部國境共匪 憑添日軍一臂之助

【承德二十三日電】槍後國民對於冒險維持西部國境治安的滿日軍警，莫不極深感謝，茲又有滿日軍間生出的滿日親善佳話，令人聞之更爲感激，茲誌共事如次，八月三日晨，日軍以寡兵對于西部國境長城線南部的敵軍，已開始進擊，双方發出砲聲震撼天地，在此激戰中，突有滿軍一隊，由右側前來，並與日軍協力，將該敵擊退，該滿軍，乃是駐屯在距該地二里懷柔的部隊，然四日因聞砲聲，知道是日軍與敵軍交戰所以前往協力日軍在判明此事後，大爲感激云，

我訪歐美親善使節團

過錫蘭島在大洋中西進

【照國丸廿二日電】訪歐途中的我滿洲國使節團，已將至那不勒斯全航程九，〇九八浬，航行一半，即已航行四，四八五浬，廿二日午前七時，到錫蘭島科倫坡寄港

駐當地日本久我領事及駐科倫波意大利領事黎愛列列氏皆上船訪問韓大臣，希望大使早達重大使命，大使一行在同九時，赴該市內參觀，韓團長外十七名，赴科倫坡北方七十二哩之地點，參觀釋迦遺跡，訪着名的康地諸仙境，甘粕副團長以次九名午後一時，到日本領事館邸出席午餐會，與意領事交相歡談，然後又乘照國丸船，午後七時半由科倫坡出發西去云，

武漢沒一個濶人

早都另找安樂窩去了

【上海廿三日電】某外人最近脫逃恐佈的漢口，沿長江下江，在九江附近看見日陸海軍勇猛果敢的進擊情形，抵上海後，對于漢口市內的混亂實狀，有如左的談話，在武昌或漢口居住的國民政府要人以及富豪，都覺悟武漢的陷落在即，全都逃向香港或海防方面求活路，漢口陷入日甚一日的大混亂中，要人等覺得海防比香港更屬安全地域，所以向此方面逃來者居多，

鹵獲蘇聯軍械

（一）擊墜的蘇聯機殘骸（二）高速度大砲（三）重機關槍（四）步槍

（關東軍許可）

香港華人排日 香港政廳默認可怪

【香港廿三日電】自八一三紀念日而開始的香港中國人救國獻金運動，至本日依然未止，各華人街，日夜作猛烈運動，煽動氣勢，各商店飲食店，强使找回的零錢獻金，據謂共數已突破十萬元，因此中國人的對日感情最近又極度惡化，日本人住宅，屢有投石的情事，對此香港政廳不取締中國側此種運動，反而出默認的態度但一方對於日本人遇些微法律上手續人的缺陷，或對此予營業停止處分，或課罰金，其態度深爲難忍，最近香港政廳的此種態度，大概是因爲前次諾斯可特總督訪問廣東的結果，殊値注目云，

上海暗殺事件

【上海廿三日電】八一三暴動計畫而失敗的暴徒，共後竟行部分的蠢動，廿二日午後四時四十分的白晝，遂發生了大胆已極的暗殺事件，在靜安寺路美國人俱樂部前繁華大街西進中的一輛自動車，因爲交通整理的紅色信號正在停車的瞬間，恰有二名怪漢加以襲擊，乘客驚愕向車外飛出中，該二人則以手槍亂射，一名顏面，一名腹部受子彈創傷，立即昏倒，犯人見此，遂向側面胡同逃走，

外人警查一名與美國人水兵二名當即追趕，結果不見踪跡，發見摩捷爾手槍二隻與犯人脫下拾掉的上衣一件，被害者是維新政府鹽務局鹽稅徵收員劉吉安，劉洪福二名，均負有瀕死的重傷，抬到病院，生命陷入危篤中，

$10,000 搶案

【上海廿三日電】廿二日晨在上海竟有大胆已極八人，一夥以手槍搶掠的事件發生，遂成了全市的話題，

同日午前九時許，上海捷內拉爾汽車公司事務員二名携帶從業員的俸給一萬九千八百五十圓，乘自動車由該公司出發，走到公共租界外美國警備區，昆諸特路時，突如出現八名華人兇徒，均手持手槍，圍困該自動車，脅迫該二事務員及司機人，强奪現款一萬七千五百圓，逸走，共犯行非常的巧妙，所以因爲一槍也沒有發射，附近警戒中的警官也沒有注意，又犯人等都穿着通常的華服，使用上海語及寧語別無破綻，眞是無從檢擧，據推測犯人一定是先詳細調查該公司會計部的事情，及自動車通過的道路，而後始行搶的，近來對于抗日兇暴團的暗躍用着銳敏的神經的租界當局已躍起張開了像電影中的兇暴事件一樣的搜查陣來準備他們落網云，

排除江面狹路障碍 日海軍唯知前進

【九江廿三日電】日本陸海兩軍，陸上於九江，江上於揚子江並由共兩岸加以猛烈進擊，敵方對此竟利用水路狹隘之武穴田家鎭地形，而互水陸兩面，構築堅固的防禦陣地，即在田家鎭附近約一千米寬的江面，兩岸統係迫於懸崖的天然要害，因而於此懸崖設置砲台，並構築有無數的各種陣地，在共前面水中，則使大小船舶沈沒作成浮遊水柵，敷設有機雷籍圖妨害陸軍部隊及江上艦船的進出，但日本海軍仍冒此災害及危險，行共進擊作業，現正着着進展中，共超人之努力，大有已吞口之慨云，

爆擊大冶

【香港廿三日電】海軍航空部隊在廿二日午前七時對鄂城南方大冶加以爆擊，與有多大的損害，

粵漢難開通

【香港廿三日電】日空襲部隊，二十二日晨，復將粵漢線襲擊，前後計三次，將清遠飛行場，軍田銀盞坳，新街各驛爆擊，予以大損害，故粵漢線，仍無開通之希望，

新嘉坡也有抗日團騷擾

【新嘉坡廿二日電】廿二日晨來，新嘉坡全市華人商號馬來人，印度人商號，皆因遭抗日團之暴力威迫，關門停市，人力車亦胆小不敢上街，當局正嚴重警戒中，因在一星期前，以宣傳抗日不穩文書之罪，抗日團員王炎之等二人，被官逮捕，隨惹起抗日團之怒，在數日前曾襲中國總領事館，要求釋放該二人，强逼總領事，言行無理，形勢不穩，結局仍未得釋放，彼等又向倫敦巴黎各抗日團打電，要求應援，一方且出以暴戾行動，查該市前此電車汽車因要求改善待遇，曾罷工約五十日，後經圓滿解決，一千五百人從業員，在二十二日復職上班，市內方見明朗之色，而該抗日團又出斯暴力行爲，攪亂治安，無怪華人大有非難之聲，反希望彈壓彼等云，

戰後復興 上海市公署 文化的業績

【上海廿三日電】維新政府上海市公署對於上海的復興與建設的邁進，已着着舉有業績，然共誕生後的日數雖淺，但迄至最近的文化事業方面的業績，大體有如左可觀的現象

一、教育

小學校已有六十餘校，開校學生總數九千九百四十教員數三百二十，江蘇省管下的有二十五校，學生數二千百，上海特務機關管下有八十五校，學生數一萬二千九十，此外尚有日本語專門校等，對兒童的學用品，一切全支給，

一、衛生

惡疫流行的夏季時，依豫防注射及共他衛生思想的普及，而努力防疫，結果未受注射的人已超過四十萬人，病院備有施療車十六輛，又發有巡迴施療馬車救急車的活動，此乃期對衛生方面加以萬全

一、交通

浦東的上川，上南的兩鐵道路市，工部局的手對於復興農產物的集散，共他的運輸行以活動對崇明島間的往來爲利用水路，向縣自治委員會登記的民船也超有八百以上，上海市與崇明島間的往來，因此更越發的頻繁，

長江南岸瑞昌陷落在即

【香港廿三日電】據外人方面的消息說，日軍揚子江南岸諸部隊，在廿二日早晨對瑞昌附近的敵，開始猛攻擊在空軍掩護下，已迫近瑞昌東方六哩的地點，爲九江西南的軍事要衝瑞昌的陷落，已成了時間的問題，

南進日軍猛烈追擊 黨軍將葬在黃河中

【北京廿三日電】據自陌南鎭附近來之諜報，稱由某某部隊所占之解縣南方山地起互陌南鎭（黃河北岸）一帶，敵之陣地非常堅固，於各處築有鐵筋製之砲壘兵之裝備亦頗優秀，於陌南鎭附近之戰鬪，敵由對岸之百靈廟以砲擊應援，頑强抵抗，然因日軍之猛攻殊受大擊，僅就陌南鎭附近之敵所遺棄死體算之，亦約有三百數十具，又鹵獲機關槍等武器彈藥多數，目下同部隊，對敵之主力，更猛擊中，頗示殲滅敵軍於黃河中之慨云，

【京廿三日電】十七日夕刻，已將蒲州占領之〇〇部隊，當將野砲二，山砲四，迫擊砲三及共他多數武器彈藥鹵獲，預敵頗大損害，嗣更將據共東南方山地萬古寺附近之堅壘敵攻擊，廿日晨已將此突破，更將蒲州南方二里之韓陽鎭占領，然同部隊並不少憩，將敵追至黃河之線，並行猛烈之攻擊云，

滿蘇國境劃定案

双方决定在議合後再交涉

—關於蘇機越境已行嚴重抗議—

【東京廿三日電】廿二日日外務省情報部發表，重光駐蘇大使，在廿一日午後，訪與李維諾夫外務人民委員，提出日方關於國境，畫定委員會的具體案，對於資料方面，意見似不一致，至於會談的要旨如左，

關於國境問題，日本側無論如何，亦根據平靜解決之主旨，已作國境畫定委員會設置之具體的提議提議，關于同種之委員會係包含應別定之項目如組織資料，方法議事等者關于該日本側之具體的提案中委員會審議之資料，意見尙未一致，關于具體案，双方已決於議合後，再繼行交涉，再此際重光大使，關于蘇聯軍飛行機違反停戰協定之精神，廿二日又曾侵入不法越滿洲領域，因之曾提出嚴重之抗議云，

蘇聯機越境是爲運糧食

【京城廿三日電】自本月十七日以來，奇襲北鮮各地之豪雨，似亦與蘇聯領內以相當廣範圍的水害，因此於滿蘇國境之蘇聯陣地，竟而缺欠食糧，速互數日正利用飛機運搬食糧中，此項蘇聯機於廿日午前十時半許，實然於慶源，訓戎，琿春，等滿鮮領內越境而來，向長嶺子方面的蘇聯陣地，投下糧米但此乃停戰協定成立以來初次之不法越境，且爲相當的低空飛行，際茲時節，似頗刺激我方云，

濟南東北方殲滅敵三百

【濟南廿三日電】討伐出沒在濟南附近抗日匪的〇〇部隊，廿日曾將濟南東北方洽水溝，蔡家溝掃蕩，嗣更將黃河對岸口直街約三百匪賊猛攻，交戰三時間後，已將匪擊退，該匪擬由黃河渡河點逃去，日軍由後追擊，乃將此擊滅，最近擬襲擊濟南而縱行蠢動的遊擊隊及抗日匪，因遭日軍空陸呼應攻擊已經瀕於滅亡云，

建設上的施政 蒙古政府決定大綱

【厚和廿三日電】蒙古聯盟自治政府，先日曾斷行機構的改革，而行充實即應躍進體勢的政府機構，茲於二十二日午前十時起，在政府會議室，舉行最初的分科會議，當有德王，李守信正副主席宇山最高顧問以下，五部長等出席，首由德王主席訓開會，即行議事的審議，正午曾一度休憩，旋由午後一時起，續行審議，對於熱心的質疑，廣爲應答，決定本年度各部的施政大綱，直至五時，始行終了，至共施政要項的主要者，大體如左，

▲總務廳關係

一、確定中心思想，更須强化滿日依存的精神

二、勵行貯蓄，節約

三、職員素質向上策

▲民生部關係

一、確定教育基本方針

二、充實並統制民族分別教育的機構

三、民族衞生的向上

四、充實下級行政的機構，

五、確立整理土地機關

▲財政部關係

一、充實徵稅機關

▲畜產部關係

一、充實關係機構及調查並蒐集畜產飼料，以期防疫的徹底，而行應急的措置

▲保安部關係

一、保安隊的編成，及以警察官的素質向上，

二、確立司法制度，

二、整備警備機構，及充實自衛團

杭州附近擊破殘敵

【上海廿三日電】杭州附近的殘敵，每乘機會屢屢向日軍方行逆襲，廿一日在富陽北方十公里的山中，有約一千的敵攻擊，當時日軍猪野泉兩部隊急速出動，在激烈的戰鬪以後，敵全被擊退，

聲明合謀騙照賣地無效

啓者敝三人長子田子青素染不良嗜慾屢行盜賣田產於大同二年經新站保長宗周律師陳光璧調允重給銀洋二百五十元官結四十八萬吊伊親書契約脫離父子關係斷決承繼產權田子青串同該不肖子於康德二年乘予染精神病時騙去在陳喜亭手予名地照一紙及經田子青手借欵押照三紙田保長爲造名章不肖子藉名委託將上述照地盜賣與某某長與尹某並伊等使用飛照將我地佔去一段且將隣地張廷春所有者竊去一段希見報後於三星期內來站清理過期不來我不負責更查不肖子屢次聲揚負要事兩種均係田子青一手拯溺足證田子青誘之於前利之於後除向法院追訴侵權不法外並登報端脫離後劣紳田子青逆子劉宗周等所爲一切法律行爲均不負責特此聲明

聲明人穎穆縣新站街 劉福堂

緊要聲明

爲聲明事敝人長子振泰在奉天滿洲醫科大學讀書於本年七月間暑假回原籍撫寗縣台營鎭省親忽有同鄉人常耀五來錦報稱長子振泰於八月十六日上午由家起身擬登車返奉就學不料中途失踪據云被匪擄去眞像不明等語敝人乃代人營商無力抽贖並聞滿洲國法令被匪綁去亦不准抽贖倘該子在外任意抵押借債種種不當事件敝人概不負責特此登報聲明

撫寗縣人茹蔭亭啓

失照聲明

啓者敝人於民國五年一月一日原領荒地一段計四十五晌坐落穆稜縣第一區高力井屯東至韓餘慶西至九思堂南至大道北至租界因不愼遺失除呈請縣署補發新照外特此聲明作廢

穆稜下城子孫蔭堂啓

新京中央日語學院 招插生班

級別 中級 高級

數 各若干名

資格 高級須在國民優級學校畢業及學過二年日語者 中級須學過一年日語者

報名截止 八月二十九日

考試日期 隨到隨考

校址 新京二道河子安樂大馬路（另有詳細簡章函索須附郵票四分）

私立新京中央商業學校 招插生班

級別 第一學年第二學期

數 若干名

資格 國民優級學校畢業者（滿十三歲以上者）

報名截止 八月廿九日

考試日期 隨到隨考

校址 新京二道河子中央日語學院內（另有詳細簡章及報名用紙函索須附郵票四分）

招生廣告 新京業勤女生打字傳習所 招生

宗旨 本所爲造就人材或失學者凡有志者盍興乎來

年齡 不限

課程 打字方法打字術修理機器公文程式

期限 二個月卒業（隨時招生）

待遇 發給卒業證書可能範圍內推荐職業

手續 本校有簡章隨時索取外縣請附郵票

校址 新京四道街業勤打字傳習所（備有宿舍設置完備）

焚照聲明

啓者敝人韋喜雲領名街基地照二張中則一畝五分一，中則六分東至韓姓西至劉姓南至街道北至道坐落柳河縣五道溝村街於民國二十年四月間因本街失火遂將該照焚燒除呈請縣公署補發新照外登報作廢

柳河縣聲明人韋振山啓

焚照聲明

啓者敝人李萬功領名清賦地照一張沙城十二畝東至狄姓西至大河南至大道北至李姓坐落柳河縣城廟村中安堡於康德二年三月間縣城火災將照焚燒除呈請縣公署補發新照外登報聲明

柳河縣城廟村聲明人李萬功謹啓

焚照聲明

啓者潘玉領名地照一張下則六十畝東至路西至嵐南至姜姓北至任姓坐落柳河縣柳樹河村夾皮溝於康德四年七月間將照焚燒除呈請縣公署補發新照外登報聲明

柳河縣柳樹河村聲明人潘德山啓

丟失地照聲明作廢

啓者敝人賈明玉領名坐落西安縣晏平村永平甲處辰字一二六二號下則地十二畝辰字一二六三號下則地十畝辰字一二六四號中則地五畝辰字一二六五號城地三十六畝坎字一七四二號山頂地十畝計照六張於大同元年八月十六日被匪搶去除向縣署聲請補發新照外此照無論落於何人手概作廢紙特此聲明

西安縣民 賈明玉啓

焚照聲明作廢

啓者敝人任鳳領名坐落西安縣龍興村寅字二百八十九號下則地十五畝寅字二百八十六號城地十六畝七分又任鳳于德奎領名寅字六十三號山頂地十七畝一分計照三張於康德二年四月十八日被火焚燬除向縣署請補發新照外特此聲明作廢

西安縣民 任鳳啓

完成國都鐵壁陣
切望一般倍加努力
防衛司令總評

防衛司令部、於廿三日上午十一時發表、防衛司令官關於此次防衛訓練講評、茲關於此次自廿日起至廿二日止的三日間實施的防衛本訓練成果、講述所見、

◆此次◆ 的訓練課目乃是警報的傳達、防空監視及通信、燈火管制及在主要都市的防護訓練等四項將四事項、務須考慮戰時而實戰的訓練

◆第一◆ 在警報的傳達依當通信各機關及從事防衛機關的竭力、除兩三之格外、可謂爲最迅捷確實傳達、但現正將由吉林省各方面的所要警報傳達時間調查中、故近將具體發表其成績、

經無線電放送的警報發令及由電話的警報傳達之時、雖將發令的地區名在先頭放送、然有誤聽該地名者、或向教化地區發令

◆警報◆ 有在新京內兩三所屢誤聽以爲向新京地區發令者也、鳴放汽笛者、如此項者動輒發生甚大錯誤、及於煩累於一般市民、故茲盼望確認所發令警報的地區名而傳達之、如指定警報地區、每發令由無線電放送、加以述說、故希望一般依其放送充分了解、

◆第二◆ 關於防空監視及通信、連日連夜、吉林省下各防空監視哨熱心服務、將爲敵軍機所參加的日本軍機及滿洲國軍機、悉概發現報告、收良好的成績又由其通信的報告亦略似適時到達者、對於從防空監視及通信者的各位、感謝其勞如其監視哨的報告、希望將來一層以短時間到達、又防空監視哨、以在

◆戰事◆ 亘於長期間服務、盡夜充警戒任、須要忍耐心及絕大的義勇奉公犧牲精神、故關係各官署訓練上留意此點、

◆第三◆ 至於燈火管制、較去年度、進步異常、收良好的成果、至爲欣快之事、蓋關於燈火管制的施設、已業普及於一般漸次完備、並在事前由各機關指導及預行訓練、勵行查驗的結果也、

此結果、不但在本訓練期間、亦永續實施之、在現非常時局、雖何時有發令防衛可得應處、希望更整恒久的設備履行訓練、

◆第四◆ 至於防護訓練、在新京特別市、吉林市、公主嶺、敦化、政府各機關、鐵道機關等各方面均計劃實施、收相當訓練的成果、尤共由官廳參加本訓練、實施防護訓練、皇帝陛下玉躬親臨、而御覽訓練、可得悉關心於防空也垂範國民、不勝感謝、

◆防護◆ 訓練由各方面認眞實施詢不堪欣快雖然、於非常管制實施中、屢發見無故出外觀覽、或散步於街路上之事、甚爲遺憾在空襲警報中、務須在房裡守護自已家庭總之、國土防衛、須要國民一致、全員充之、防衛訓練、非惟一部份的從防護之事而已、實施爲使完備處於戰時事變的覺悟與準備、實施訓練者也、故切盼將來國民全體自出的實施訓練、或參加訓練、

◆最後◆ 對於所從事本訓練的各機關各位表示深甚的謝意、並對於所參加本訓練的各方面諒其勞

小賣物價騰貴
七大都市（七月中）生活必需品

經濟部調查、七月中新京奉天、哈爾濱、吉林、齊齊哈爾、營口、安東七大都市的生活必需品小賣物價概況如次、

一、康德元年平均基準 總平均是一五六八示有五成五分八厘的昂騰情形穀類的十五成一分四厘爲首位、其他食料品的七成五厘、衣類及鞋類五成六分二厘、魚類四成三厘、調味嗜好品三成五分八厘、燈火、燃料二成一分八厘蔬菜一成三分一厘均各示有騰貴、

二、前月基準 主要廿都市的對前月比較以平均一〇二三示有二分三厘的騰貴、除去蔬菜一分三厘低落外一齊均示騰貴穀類的四分八厘爲首位魚類及肉類的四分、衣類及鞋類的二分九厘、燈火燃料的一成三分六厘、魚類及肉類的一成六厘、調味嗜好品的一成五厘均各見騰貴、

三、前年同月基準 全品類均示騰貴、總指數是一一九、七即一成九分七厘的騰貴、衣料及鞋類四成三分七厘爲首位、蔬菜二成七分一厘穀類二成四分八厘、其他食料品一成七分二厘、燈火燃料一成三分六厘、魚類及肉類一成〇分六厘、調味嗜好品一成〇分五厘均各示騰貴、

四、根據全滿平均基準、示共高低如左、高的地方（最高順位）黑河、佳木斯、海拉爾、富錦、牡丹江、承德、延吉低的地方（最低順位）安東、遼源、洮安、營口、海倫、齊齊哈爾、新京、奉天、錦縣、吉林、通化

吉林防空座談會

吉林省警務廳、廿二日防空演習終了後、午後五時起於第一會議室在各方面參集之下、學行關於本演習之座談會。由

一、於傳達警報多少發生齟齬

二、知識階級方面遺憾之點頗多

三、家庭防護上尙欠眞摯之意

等因、此後對於藉由學童之普及家庭防護訓練區域別專設責任者云、

日學聯對新京 新京隊勝利

日本學生聯盟對新京軟式網球的比賽在廿二日自午後三時起於電電球場舉行、前攻破大連、奉天、撫順等各隊、獲得無敗成績的學生軍因此日旅行的疲乏不能把實力發揮出來、所以結果以七對五的接戰而敗退、成績如左（〇勝）

△一回戰

新京		學生軍
本岡、朴（經濟）	2—4	村松（日）、吳（慶）〇
〇嚴、江崎（興銀）	4—1	山木（國）、矢作（日）
〇長與、中村（內務）	4—1	久田、鄭（法）
〇松尾、尾根山（電業）	4—2	篠原（中）、籠谷（駒）
中西、中川（興銀）	1—4	小林（慶）、菊地（法）〇
向井、李（興銀）	2—4	澁谷（早）、二條（國）〇
〇工藤、谷岡（日電）	4—1	松田（日）、辻野（早）

△二回戰

新京		學生軍
〇嚴、江崎（興銀）	4—1	村松（日）、吳（慶）
長與、中村（內務）	1—4	小林（慶）、菊地（法）〇
松尾、尾根山（電業）	1—4	澁谷（早）、二條（國）〇

△三回戰

新京		學生軍
〇工藤、谷岡（日電）	4—0	小林（慶）、菊地（法）
〇本間、朴（經濟）	4—0	澁谷（早）、二條（國）

國都新京建築美麗
就在美國也是少有
美布利斯敦大學助教來京談

美國布利斯敦大學政治部助教哈衛氏（三十四歲）同艾得金君（卅四歲）、乃近衛首相之公子近衛文隆君（現充首相秘書官）之朋友、爲視察滿鮮及華北、廿二日午後六時乘亞細亞號車來京、下榻大和旅館、對記者談話如左、

原先我以爲滿洲是只有廣漠土地而無草木之國、然其實正不然、處處全有豐饒耕地、我到滿洲、好像在亞美利加中部地方旅行一樣、滿洲國都新京建築物很美麗、道路更好、眞是極好的近代都市、這樣的都市就在美國也少有、而且住有各樣人種、互相協助度其平安生活、全能爲建設新國家協力努力、令人欽佩、

我此次旅行、在新京僅至廿三日夕刻然後就乘亞細亞車赴哈爾濱、再視察一天就赴華北去、

我們美國人、有許多不知滿洲華北情事而認識缺欠者、我二人打算此次回國後、廣向國人介紹此行所觀之情事云云、

（攝影即抵京之兩氏）

在非常時下……
賽馬宣傳廢止
一般人不會誤解減興吧

在全市嗜好賽馬者待望裡的秋季第二次賽馬、將從廿六日起、在新京國立賽馬場舉行、現在正是初秋最快適的時候、當然是能夠和往年一樣的熱鬧、從前賽馬場當各季舉行賽馬的時候、都預先在公共汽車裡張貼廣告或宣傳畫、或用音樂隊在市內遊行、做種種的宣傳、此次因爲時局的關係、決將音樂隊的宣傳廢止、希望對於此事不要發生誤解、賽馬仍然是照例舉行、音樂隊的宣傳雖然廢止、其嗜好賽馬者、或不致因而減少云、

哈工大募新生

哈爾濱工科大學、募集來年度新學生、修業年限四個年、募集人員各科一百八十名、報名截止本年十月七日止、

奉商教師所 募集生徒

奉天臨時商業教師養成所此次募集新生徒卅名、修業年限一個年、報名受理期間自九月一日起、至同三十日止、

將校會於來月 舉行時局講演
三浦警備司令官担任講師

新京將校會爲使一般會員徹底認識時局、藉以強化槍後國民之思想計、屢經聘請在京陸海兩軍要人、及對於此次中國事變有所體驗者、舉行講演大會、於會員間頗舉莫大之效果、茲又決定於九月七日午後七時起、假大同廣場電電會社講堂、敦請新京警備司令官三浦少將、講演『於中國事變之體驗及所得之教訓』、聞三浦少將於此次中國事變、曾任〇〇部隊長、而出征於第一線、當時轉戰各地、樹有赫赫不朽之武勳、乃一勇敢之典型軍人、現於最近、始行榮轉來京、此次以其於前線所得之豐富經驗、告諸槍後一般國民、則前線與後防、所謂軍民一體、當必更因之而强化。

棒打野鴛鴦！
奸夫怕死報告了警所

原籍山東諸城縣人陳希江、現住在和順警察署管內東盛五條十八號、數年前經媒妁的撮合、娶妻陳李氏三十一歲、雖然是青春已過、而性很風騷、不守婦道、飽暖以後、幹些風流勾當、在去年的時候、有個同鄉徐錫良三十三歲、見陳李氏的淫蕩乃趨之若狂、極思指染就常常以串門爲由、時加引誘眉目傳情、心心相印、奈沒有機會、只有望而嘆息、忽然在九月間、徐某和陳希江共同出資、經營一個木拌廠這乃是天賜良緣、豈知徐某醉翁之意、原不在酒、這也是人心叵測、陳某的引狼入室、從此以後、果然親密起來、就像手足一樣、而徐某多少日的希望、現在可以如願以償、眞乃喜出望外的事乾柴遇着烈火、燃着以後、兩人如漆像膠、陳倉暗渡、已非一次了、以致醜聲四起鄰近沒人不曉、鬧得滿城風雨、陳某雖有耳聞、因沒有證據、只有裝聾作啞、姦夫淫婦、以爲陳某默許、變本加厲、致觸陳某之怒、兩人爭吵、營業倒閉、徐錫良只有另找飯門、就在大馬路六號福林祥木拌廠、充當工人然而色心不死、和陳李氏、仍是藕斷絲連、常常見面、叙叙舊情、在二十二日午後陳李氏又邀徐錫良到合順公園裡、散步消遣正在手攜手肩並肩、卿卿我我、情語正濃的時候、忽然被本夫陳希江偵知、情敵見面、格外眼紅、不容分說、陳某拾起木棒、打散姦夫淫婦的一場秋夢、當時徐某、恐遭不測、報告附近派出所、以後有魯仲連的出面調停、和平解決了、從此以後、徐某不能再勾引、這一場風波、眞所謂棒打野鴛鴦云、

關東神宮營造
在州廳設置事務局

關於營造關東神宮問題、曾於設在關東局之營造委員會設計、且就其他萬端、亦在進行營造準備中但至本工漸趨於本格的開始之際、對於工事對策、尙僅該委員會辦理、實有不充分之點、故茲決定再於關東州廳設置營造事務局、該事務局以州廳長官爲事務局長、而以關東局職員、營造技師、置於其組織之下、並決定任命於日本對於營造神社的技術權威者、內務省角南技師、兼任關東局技師、使其專於關東神宮御營造發揮其優秀的技倆、

攝影—大同劇團昨日十時由京出發赴各地演藝慰軍

滿鮮對抗競技會 朝鮮側代表決定

【京城電】出席廿七、八兩日於新京舉行的滿鮮對抗競技會、的朝鮮側的代表已決定如左、一行四十二名、由總監督美聲部氏引率在廿五日搭午後四時廿分京城驛發的列車赴渡滿的途程、

△軟式網球 監督石川慶一△主將朴龍善△選手黃基成、朴龍善組、瀨戶、權福仁組、岩佐、木田組、吉仁達、鄭士達組、白潤輔、渡邊組、金泰植、矢田組、金泳、李鳳基組、安井、張日剛組、

△硬式網球 監督姜聲部△主將保田正夫△選手網球的複比賽保田、猪野、河村、城野、瀨川、太田、榜木、大前、

△水上 監督武田正信△委員裔田季夫△主將淸島英雄△選手自由形明神、三宮、鄭安景、安達、淸島、石川、池光△背泳高月、三浦、福地△平泳盧貞鎮藤野、杉浦、

國營新京賽馬

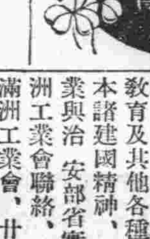

秋季第二次競馬　八月　午前十時開場
二十六日（金）
二十七日（土）
二十八日（日）
九月一日（木）
三日（土）
四日（日）
十日（土）

新京國立賽馬場　電話二・三一五〇七　二・五六八九

圖們水害（侵水四百家 損失十五萬）

圖們近日所降之雨、曾屬空前、其被害頗爲重大、截至廿二日所判明者、計侵水房屋四百廿八、冲失二百廿人、半壞五、浸水面積爲六萬八千五百坪、冲失面積爲一萬八千百六十坪、鮮人房屋密集地灰幕洞的被害、尤爲重大、又製材所林立的臨江街損害、約達十五萬圓家畜被水冲失者、爲數亦不少石峴纖維工場亦被水冲失、被害達五十萬圓、同工場曾預定九月操業、然因此亦屬難能、故所受打擊爲至大云、

滿洲製鋼所 九月中旬操業

滿洲住友金屬製鋼所、（交齊一千萬圓股本、）在奉天鐵西、已購妥十萬坪地基、以二百萬圓、已着手第一期建設、大體於九月中旬、將可開始操業、製造車輛附屬品及特殊鋼、生產能力、年產鍛壓輪心三萬瓩、鑄鋼九千瓩、車軸七千五百瓩、輪軸七千組、

奉天鐵西變電所 增設配電設備

滿洲電業奉天支店、現在鐵西北二路、正裝設變電所二萬二千基羅送電設備、以增電力、豫備對於下月中旬開工之住友金屬及年內竣工之滿洲日立製作所並明春竣工之滿洲車輛各工場、供給生產電力、聞該變設工程俟富士電機之電壓機到來、即趕急接設、下月上旬即可修完云、

農場裡屍體何來

二十三日午前七點鐘、南嶺警察派出所、有人報告、農林技術員的農場裡、發現死屍一具（姓名不詳）、該管的四道街警察署司法係據報臨時緊急召集、由司法主任指揮之下、趨往現場檢驗、至於死的原因、自殺或係被害、現正在積極調查中云、

建築萬佛寺 如光方丈來京 即可進行一切

前報西三馬路建寺萬字佛事、近由發起者之滿洲惜樂會等與哈爾濱極樂寺方丈（倓僧正）如光和尙間協商募化及興工等事宜、現如光和尙滯留於錦州省藥王廟整理其個人私事中、俟其於二十五日來京後便將委囑其代爲進行建築之一切、並請其援手代爲募化則其中所需費用便可完全有着、緣如光方丈於哈埠住在有年、素熱心社會慈善等事業、爲一德隆望高之慈善家尤爲我國各部大臣要人素所信仰者、故對萬佛寺興工事或可於最近之本秋季而開始建築、

北滿自衛團代表 視察南滿都市

北滿及國境方面六十九縣代表自衛團幹部人員四十名組成的南滿重要都市視察團定自下月六日起十日間、到新京然後去奉天、鞍山、大連等各都市視察政治、產業教育及共他各種文化施設、本諸建國精神、而實際視察業與治安部省實業廳及滿洲工業會聯絡、請求援助、滿洲工業會、廿二日開總會時、已將共參觀亞細亞啤酒及其他數社之招待方法決定開該一行六日午後九時十分到奉、視察奉天兩天云、

兩省長赴任期

新任通化省長丁超氏、過日正式發令、並新黑河省長王子衡氏、昨日附以公報正式發令、丁省長約於二十五日許、由京赴任、王省長亦本月三十日赴任云、

近衛秘書官捐最初 薪俸『國防獻金』

【東京電】在戰時下從美國回到日本將一星期在二日受任內閣總理大臣秘書官、高等官六等辭令的首相公子從五位近衛文隆君、從次日的三日起、每天在早九時半、就坐首相的汽車上班、到了廿二日也就是他生活一頁上的薪俸日從洋服裡取出了餉包說『呵今天領到手啦』把裝有百三十七圓的餉包看了看說『按着既定的方針、把牠做爲國防獻金罷』態度很是可欽可佩近來近衛秘書官的事情、是以整理山積似的書信和與往訪者的折衝、由信上或面會人的口中或可得到日本的實態、其父首相是有這樣的關心也未可知、

招生廣告（官准備案）
新京 正誼打字學社招生廣告
時間 普通科每日二小時速成科每日四小時
期限 普通科四個月畢業速成科兩個月畢業
學費 自入學至畢業速成普通一律國幣二十元報名費一元書費一元入學先交
宿膳 宿膳費每月各六元雜費一元入校先交
入學 隨到隨收不限時日
地址 新京西三馬路道南門片五十一號

欲謀實業注意
招募各縣分店
本社爲擴充營業起見現於每縣鎭各招設分店一處（或專理或作爲副業均可）
營業科目 特製小學各種課本及其他日用文房具各種有欲辦理者須先指定何處並付郵票四分簡章及品名價目表即行寄上
專賣特許品滿洲國總發賣元
東亞興業合資會社
新京市永長路福祿街口

各界常常贊美的
美大照像館 遷移北大街二馬路口來了
內幕改革更要富麗堂皇
技術—合乎一九三八年的潮流
光線—點綴—佈景—近於影界的風味
仕女們要留有價值的影像嗎請來拍照吧

整理改進漢醫學術之刊物
哈爾濱漢醫學研究會月刊
每月發行洋製一冊 定價國幣四角
全年十二冊 定價國幣四圓
現已出至第十四期 郵票不收
空函恕不答覆
哈爾濱正陽十四道街 哈爾濱漢醫學研究會
代售處 新京 奉天書店 吉林 裕興書莊

招生廣告
資格 初級小學校卒業者或有同等學力者
年齡 十八歲以上三十五歲以下
授業課程 法規 工學 電學 實習
招考日期 每月一日同十五日
地址 吉林德勝門外錦城坊街三八號
一、練習場所廣大安全校內宿舍教室設備完善另備簡章來函索取附郵票二分
一、本所長前在警視廳並吉林省警察幹部高等良善指導官今特任本所長對於自動車特有研究
吉林自動車司機養成所啓

玉壺春開幕
各界人士渴望的 諸君早就歡迎的!!!
川蘇南菜飯店
△開幕了▽
於陽曆八月二十六日 舊曆七月二十一日 正式開幕
包辦酒席 大小宴會
諸駕光臨 歡迎之至
新京長春大街
玉壺春謹啓
電話（二）三三〇一番

流行的照像機—是現代人必需之品
カテイカメラ廉價宣傳！
現在的季節—正是攝影的佳期！當此照像良好時光敝號折本賤賣請速購勿失良機！
不用暗室
一、不用暗室拍洗手續均甚敏捷
一、幼稚的小學生亦能立攝影像

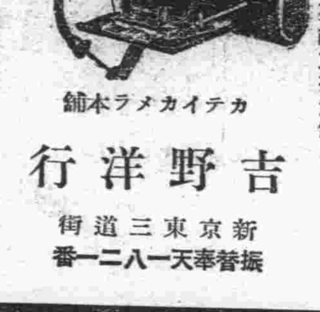

カテイカメラ本舗
各照像機定價如左（附屬品在內）
二寸版照像機圓形三圓三毛
三寸版同 方形四圓八毛
三寸版照像機圓形五圓八毛
四寸版同 方形八圓五毛
郵費每架三角五（凡用郵票代貨金者須照價加一）價目索函即寄表（但須付來郵票二分）
附屬品
膠板一打　印像紙二袋　現像藥一瓶　定像藥一瓶　現像皿一枚　沈像框一個　像格一個　台紙二袋　紙一枚　說明書三枚
吉野洋行
新京東三道街
振替奉天一八二一番

訃告
清贈奉政大夫顯考向陽公方府君諱慶森慟於康德五年八月六日即夏曆七月十一日未時壽終正寢享壽六旬有六謹遵禮成服諏吉扶柩浮厝株林寺恐訃不週哀此報
聞
謹擇於國曆八月 夏曆閏七月
二十五日 初一日 家奠 題主
二十六日 初二日 禮祭 成主
二十七日 初三日 禮祭 開弔
二十八日 初四日 辰刻 發引
繼慈侍下方煜 承恩 泣血稽顙
族繁不及備載
通信處 奉天商工公會 奉天商銀行 新民縣增盛和
喪居奉天市城內大東門裏莊王府胡同九號

頂優秀！ 頂著名！
鼓樂爾班的口風琴
無敵的口風琴
荒鷲號

索備本樣賣
六絃琴界的代表
喜列迎六絃琴
洋胡琴總發售處
中井樂器店

百聞不如一見
性與人生有至密切之關係、人故不知性亦耻也、欲知性者盍往一視
關於性的藥品及器具應有盡有□惠
殖器發育不全□專治弱小性慾減退
理的及電氣治療器具及各種藥品
限製產兒各種器具及藥品□產生用
品解絕男女性的煩惱珍奇器具□家
睦藥品□通經藥□關於性的參考書
雜貨□性的各種膠皮製品零整批發
函索詳章付郵票四分即寄
如承函詢當保守秘密回答
新京名物 性百貨店
新京頭道溝富士町二丁目 密庫妮澡塘左近

營業御案內
運送及運送取扱 通關代辦 倉庫及金融 火災海上運送保險 荷造及市內運搬 引越荷物 人夫供給 委託
國際運輸株式會社 新京支店
新京富士町二丁目二十七番地
電話 事務所代表（3）[illegible]
支店長席 庶務 經理 保險 金融 倉庫 運搬 載重汽車 勞務 發送 到着 重役室 參事室
其他
庶務 發送 到着 到着現場詰所 貨物稅通關 小樽內詰所 關荷物通關 日出町倉庫 荷造 手小荷物 載重汽車車庫 國華莊 石炭運搬 石炭積卸 專用線
（3）[illegible]

辦理基於滿洲國鑛業法、的呈請、及呈報登錄一切手續經營鑛業並應承關於一切事宜的知識商談
興亞鑛業社
元滿洲鑛業開發株式會社職員 中村重雄
東一條通四十八番地（室町小學校東道）

地方通訊

家屋防空設施 趕快預備好吧
近將檢查不良者決定處分
一商民要注意一

【哈爾濱】濱江省防衛本部，以市內的防空訓練，業已實施多日，而一般市民，對於防空應用的設備，是否完善，必須加以調查，使其切實準備妥善，以備萬一的應用，該部特定於九月一日起，九日間，全市警察總動員實施全市調查，如有違返防衛法令者，決以相當的處分，其調查合格者，給予『燈火管制施設檢查濟證』貼於門外，以盡防空設施完備之國民義務，望市民可加以注意云、

人生的罪惡痛苦 莫過於吸食毒品
市署製標語宣傳禁煙

【哈爾濱】哈爾濱市公署教育科，在市內各娛樂場所舉行徹底宣傳禁煙後，而一般市民聽講者，非常踴躍，在此情形之下，該科再進一步之宣傳特擬定拒毒運動標語十八條在各公共場所宣傳，使其自醒，茲將其標語誌之於下、

一、拒毒運動是強國強種的運動
二、拒毒運動是增進國民健康的運動
三、最有害於國民健康的就是鴉片和麻藥
四、國民吸毒即是走上亡國滅種之途
五、人生罪惡與痛苦莫大於吸食毒品
六、壞人格敗家產莫甚於鴉片麻藥
七、一朝吸毒成癮終身便是廢人
八、嗜吸毒品是人生一切罪惡之源
九、嗜吸毒品無異慢性自殺
一〇、鴉片不能治病如同鴆毒不能止渴
一一、鴉片不但不能治病而且易使病症加重
一二、強國在乎強種強種在乎拒毒
一三、拒毒是強種強身的要素
一四、拒毒是普渡鴉片和麻藥癮者的慈航
一五、不能拒毒便終身不能逃出苦海
一六、不能拒毒不配做新國家國民
一七、要想戒除毒癖務須痛下決心
一八、黑籍中苦海無邊早戒除回頭是岸

電工觸電斃命

【哈爾濱】二十日午後三時許，電業會社修理電線工人，安金甲、年二十八歲，在太平橋大街公濟門前電桿上修理電線之時，一時不愼，被高壓線所碰頭部，即時觸電身死，後經其他工人將死屍取下，報告電業會社，通知其家屬將屍身掩埋云、

南市場又發現一名 疑似虎疫患者

【奉天】自虎列拉侵入奉天市以來，防疫委員會及警察廳協力實行種種預防工作，以使該疫不致擴大，而資市民徹底共害，不料二十一日午後十一時許，南市場警察署管界，東綠路門牌七十四號，住戶原篤慶的媳婦劉氏，年六十一歲，患吐瀉之疾，當局即認爲虎列拉容疑者收容在傳染病院中，廿二日上午判明爲疑似虎疫云、

紀念軍神橘中佐
在首山將行盛大慰靈祭 並開有意義的講演會

【奉天】在日俄戰役時曾得有榮譽的軍神橘中佐，於遼陽首山的激戰中身受數彈，遂壯烈戰死，享年卅五歲，在八月卅一日恰是卅五週的誕生記念日，於是在遼陽以在鄉軍人爲中心，有忠靈顯彰會，遼陽市公署，該縣公署，昭和會共他一般市民協力之下在該日於首山記念碑前舉行盛大的慰靈祭及中等學校，青年學校學生的壯烈模擬戰，共他各種記念行事，而藉以慰故中佐的英靈，同時更進一層固於戰時下槍後國民的覺悟，

尙橘中佐戰死之際，背負在敵彈雨飛中、受傷的該中佐，負有奮戰重傷，但奇蹟的得生還有名的內田清一軍曹，今仍在鄉里靜岡縣送他餘世的生活在這可記念的記念日下該軍曹被招請來遼陽，請求以『橘中佐奮戰』爲題，而行講演，把祭典實況及聖地首山的情景，並遼陽中小學校學生的軍歌『遼陽城頭』向全滿及日本全國行中繼放送、

老歌女賣俏 姘夫要醋風

【奉天】市內有半老徐娘的歌女何繡舫者她現在已經三十多歲『紅顏不再，美景移時』當然捧場的是日趨寥寥了，她有一個儼然夫婦似的，但她與既往的燕張燕李，怎能到現在沒有一點往還呢，這本是意中事，沒有什麼足怪的那麼他當然是個綠頭巾者，二十一日那天晚上八點多鐘，不知因爲是鹹是酸，他竟和歌女那月朋的琴師于老五，兩個人爭吵起來，萬泉茶社的門前，一時成了麋戰場所，觀者人山人海，他們兩個都開口大罵，並未說打架原因，最後于老五以爲罵還不解渴抬起一塊大石頭來，照着他打去，並且憤憤的說〃非把你這忘八蓋子軋斃了不可〃後被同行勸解，一幕武劇，始行完了、

興安南省、開通縣境 百斯篤甚猖狂
太平川邊昭禁止旅客乘降
齊埠萬全預防

【齊齊哈爾】毘連本省的興安南省下開通縣界，五道溝子突然發現百斯篤患者，於本月十三日至十七日之五日間，因百斯篤病而死的計五名，尙有患者六名，經鄭家屯百斯篤檢查所檢驗後，決定爲異型之百斯篤，又同縣境內平齊路線邊昭地區，於本月五日有由五道溝子逃往之百斯篤病寘一名，年十四歲，延至本月十六日終歸死亡，是此已有蔓延之勢，故檢疫當局，極爲緊張，對五道溝子及邊昭等區，指定爲檢疫區域，由本月十六日起，亘二個週間時日，嚴禁以上二區與他區之往返交通，并同時將二區內的生獸皮以及襤褸類的物品，一個月內禁止搬運，更在本月十八日起，至八月一日止，平齊線上不准太平川及邊昭間有旅客乘降，如此則防疫鐵壁，更爲堅實，其他地方商民勿用恐佈云、

趙省長慰問日軍

【齊齊哈爾】龍江省長趙鵬第，爲慰問孫吳及北安各地駐屯的日軍乘對部隊長致以慰問之辭，在二十二日出發，前往各該地，二十四日事畢可返齊云、

便利商人納稅 設臨時收納所

【哈爾濱】哈爾濱稅捐局，在此非常時局中，對於營業稅，自由職業稅的收納，凡我國民，必須爭先恐後以盡人民義務，該局爲便利納稅者起見自本月二十二日起至月末止特在石頭道街，南崗長官公署街，辦設臨時收納所，希望納稅人，向稅捐局及中央銀行分行，分別就近繳納之，在此期間中，除銀行外雖於星期日，各收納所，仍舊收納稅金照常辦公，凡我國人納稅者，均應善體此意，務於本納期內，全數納訖，而盡我國民之義務，茲將其場所時期誌之於下

一、場所、石頭道街，日本人會公會堂內，南崗長官公署街，濱江稅務監督署內

二、時期，自八月二十二日起，八月三十一日止，每日午前八時起，至午後四時止星期日照常辦公云

鐵法交界土壩問題 雙方諒解和平了事

【法庫】本邑極東爲柏家溝村大六家子屯，土地肥沃，該地遼水縈繞，與鐵嶺縣屬，劉家店境內，有舊遼河水道，爲該方瀉水總路，本年春該劉家店等屯橫河築三滿里長土壩一條，入夏雨水連綿，該大六家屯水不能瀉，淹沒田地百餘晌受災民衆情急，紛紛來縣請示，縣以關係重大，一方派員蒞地勘驗，一方鐵嶺縣署力事交涉，八月十七日，鐵嶺縣署派楊行政科長，本縣派楊警務科長，夏行政科長率領技術人員，乘汽車同抵現場，當面驗看，結果以該壩存留，有害無益，即時鳩工扒毁，積水注瀉淨盡，該帶禾稼高粱，似無大害，但大豆彼淤，已無收穫，計損失在五千元以上、

設農產物交易市場

【法庫】本縣農事合作社自成立以來，對於事業，積極努力，以故本年縣內農民，均感有極大便利，茲更爲謀農民賣糧便利起見，放縣城南門內，建築農業物交易市場，屋舍已行竣工，適正忙於修治內部以備新糧登場便利川云、

張大翻子預言

【金州】南門外卜士張大翻子，占卦頗靈應，於本月十二日連旬不雨，農民均甚憂愁，三日前，張大翻子，即宣佈言說，十五日午後四時，定然有雨，雨降而風必隨之，恐有暴風之災，屆時果然風雨交加，禾稼受損甚鉅，樹株折斷甚多云、

各會祈雨如願

【金州】管內各會祈雨，不約而同，自入伏以來，連旬未雨，禾稼枯稿，平原如燎，立秋前後一二日間，各會無不各廟行香祈雨，於古歷十五日午後，果然大雨傾盆，誠心祈雨，天如其願而狂風大作，在豐歲中減去三分年成云、

防空訓練注意事項 燈火管制
市民須知

【撫順】關於二十四五兩日，實施的防空演習及訓練，我市責任當局惟恐一般民衆，未能徹底了解，所以規定防空訓練注意事項如左，希市民注意勿忽爲要

警戒管制的時候

一、前照燈側燈之二燈以下爲每燈五十燭光以內以光線之透退率〇、〇七以下之材料，薄質黑色屯斯紙一張或薄質黑色天竹二張程度，須施被覆且附遮光筒，

二、尾燈車輛番號，照明燈爲一燈，須消滅光透視距離三百米且遮光

三、其他之燈光，須消燈，但在公共汽車限於一燈減光二燭光且遮光之後，將可殘存，

△汽車燈類，非常管制之時須消燈在道路之左側運行停止，

警戒管制的時候

一、在自行車燈，電棒，或有準之機能，燈火須消光一燭光以下，且附遮光筒，

二、在洋車馬車燈，須滅光透視距離一百米以下，

三、共他燈火須滅燈，

△普通車輛燈類，自行車燈小車燈，洋車燈，大車燈馬車燈，其類似燈火，非常管制之時，

△攜帶燈類，個人攜帶之燈火其他類似之燈火，非常管制之時消滅再關於一般交通機關之燈火管制如有疑問之處赴在近警察官吏派出所，或本廳安保科照會可也，查以上之規定，係由廳內所擬，業於要塞港口公布市民週知云、

家畜增產計畫 成績非常良好
對緬羊增產省方極注意

【錦州】省公署但對家畜類保護增產計劃應於昨年度本格的開始矣，茲更於本年對此，則努力促進共助成，先於本年度，置緬羊雜來種之改良促進等爲重點，因內地方面之需要旺盛，故對省內緬羊改良計劃頗帶有重要性，因之向增產計劃，漸收着着成果，惟現在省內之緬羊約二十二萬頭（內含山羊九頭）若再依增產計劃，不出數年將達三十五萬頭，一方就馬匹改良，依內地產優良種馬之購入等，巳將舉甚大成果，是於本年度，置主力於增產並家畜病之防疫，查現在省內之家畜類的概算，豚七十萬頭緬羊二十二萬頭，驢馬十九萬頭，牛九萬頭，馬八萬頭云

三次預防注射 成績頗良好

【錦州】市公署警察廳衛生科，爰是施行第一回及第二回虎列拉預防注射，現已完了，此次茲更爲應一般者之要望，在十五十六十七亘三日間，每日午前九時至午後四時，在大馬路舊日本小學校，實施第三回預防注射成績頗良好更對於未行注射者之馬車夫，及洋車夫，施行全部的強制注射云、

監獄內部刷新

【開原】鐵嶺監獄開原分監長周明德氏，自到任以來，勵精圖治，對內部諸般設備，極力改善，故日下成績，斐然可觀，較諸往年之狀況，大有霄壤之別，近爲謀優待犯人，使司法精神愈趨向上起見，與該獄紀看守長，日增加犯人之福祉，茲將該分監進步狀況訪誌於次

1、犯人每日運動一次，俾得保健衛生，
2、監內房間，皆油漆刷新，小號大號無不煥然一新，
3、往年犯人多因病致死大有新監獄的精神自該監長到職後監內犯人從無死者
4、遇犯人有病時，皆請大北醫院王醫官，急爲治療以增犯人福祉，
5、每日勤自視察
6、對於犯人飲食，逐日檢查，
7、按新監獄法實施
8、在犯人運動時間皆懇切教誨與勸導，以促犯人的覺悟，

縣令農民等 撲殺夜盜虫

【西豐】縣公署，查本縣吉祥，雙廟房身等村本月六日，發見有害農作物的夜盜蟲，俗稱谷蟲神蟲黑蟲，縣署已購買醫療藥品，及噴霧器等，該項蟲害實行現場撲殺，但鑑於該項藥品能力薄弱，面積過廣，一時不易杜絕，仰令各村，迅即轉知一般民戶，以舊式方法澈底撲殺，如視其有移動時，當於圃場周圍掘明溝以遮斷之更集陷溝之幼虫焚殺，或深埋之爲要云、

緬麻工人罷工

【營口】緬麻舖的工人也不知道是怎麼股子勁，專會鼓動罷工，甚至一年必要有個兩三次拿手的表演，纔可以表現出他們的威力的樣子，箇中的健將有部王書，姚寶王，在昨廿日又施展他們的故使，率先鼓動鴻記文記小紅樓院裡的兩箇緬麻舖工人罷工，聲勢兇兇有不可竭止之概，究竟遲演到如何地步尙不可知，姑誌之、

縣吏待遇將提高

【撫順】縣公署，對於管下屬員薪俸，擬於九月一日實行增薪，以便激勵人員熱心服務，而收事務上的效果，自此消息傳出感覺米珠薪桂，經濟緊迫的縣職員，皆喜形於色，表示謝意，但對增薪多寡，須以平素成績的統劣定之云、

長蟲肉可治鼠瘡！ 少婦吃了斃命

【克東】本縣城內東大街之路南住戶于姓，家境平常，早年訂得張姓女子爲妻，因家貧及年幼關係所以未婚，先行接養（童養媳）年十七歲，素患虛弱及項上鼠瘡等病，日前有某醫士告知，項上鼠瘡，用長蟲血敷患處，用長蟲肉蒸而食之，准能全愈，該女子婆母信以爲眞，並急於好病，故本月十日，在北門外，獲得長蟲一條，約三尺餘，當將該長蟲用刀割死，血敷瘡上肉蒸而食，食畢並未現何狀態，適於月之十三日，上午十一時外出，於正午返歸，當即口鼻吐血，須臾而死，當報官掩埋，致查斃命原因究係因病，抑或食長虫之肉所致，殊難預斷，但是俗云長虫毒大，查該口鼻出血身死，食長虫肉毒發，不爲無因云、

愛及鳥類 設禁獵區

【齊齊哈爾】由中央公佈鳥獸保護法實施以來，而於林野各地仍有違犯者不少，爲期達到最善效果，省當局斷然執行左記保護法，如有違犯者嚴重懲處，

1、在獵期以外之行獵，重罰者即當然勿論，雖在獵期，若以毒物捕雉鴨等，一經發見，則尤爲嚴重懲罰，

2、獵場一齊取締，以市內商店買賣業者之入手徑路調查，以此爲取締方針除此兩項辦法之外，更自九月一日起，指定北滿名物雉以下，其他鳥類之繁殖地，設禁獵區，防止因亂獵而鳥類減少本省禁獵區指定地點，爲左列三縣之一部，

1、龍江縣五福馬爲中心之一帶

2、訥河縣新屯驛爲中心之一帶

3、克山縣克山本驛爲中心之一帶

撲滅虎疫 強化防疫陣容

【營口】舊市街虎疫患者檢菌的結果，判明是眞性的虎疫各節已誌本報，警察廳在昨特編成虎列拉防疫部，以期徹底撲滅疫氣，市內加添警邏班對食糧品販賣，飲食店，行商人等予以嚴查和取締，於病的戶口頻繁調查努力患者的早期發見，塵芥箱，便所，下水溝和其他污物嚴加取締，乞食和浮浪者悉予驅逐，俾

實施病虫防除週間

【大賚】實業股，爲喚起一般民衆，共同防除農作物病蟲，特從八月十五日至二十一日爲病害虫防除週間，並製發要綱，張貼標語，令飭各街村公所，各學校，切實辦理，利用學生拔取病穗，以高價收之，派員赴鄉，實地指導，以收事半功倍之效云、

選拔各縣村長 組訪日視察團
省方現正準備中

【錦州】省公署，爲使各村村長視察先進日本各都市，藉以認識交通產業經濟界發展之實情而開胸襟計擬由省下各縣，選拔村長若干名，組成訪日視察團，於今秋十月頃，赴日而行視察云、

風雨作祟 田禾受殃

【熊岳】本地自入夏以來，陰雨的時候多，開晴的時候少，因爲連日陰天，谷子生了害蟲不的少，谷粟幾爲之吃光，這還不算，不期近日竟天不作美，大雨傾盆，連綿至五六日平地汪洋，幾成澤國，雨後一陣狂風，高粮多半颳倒城東地勢較高，水害尙淺，惟城西正紅旗一帶，甚近海岸，地勢低窪，田地浸水，甚至一二尺深，田禾都被風颳倒在水裏實屬受災非淺云

預防虎疫注射

【復縣】本埠衛生當局，因爲各地虎列拉很爲猖獗，如不注意，不知何時，便會流行過來，所以爲預先預防起見，特印製傳單，沿戶分送，令市民努力捕殺蒼蠅，再關於生魚，及不消毒的青菜，或不潔淨的東西，均不可食用，並且規定日期，給商民注射藥針，當局對待人民，可謂無微不至了，其注射日期場所，記在下面，

八月十九日，在大和街警察派出所，由午後一點鐘至二點卅分，八月廿三日在警察署樓上，由午後一點鐘，至二點三十分八月廿四日，在縣公會堂，由午後一點鐘，至二點三十分，

五期青訓生卒業式

【開原】滿洲國協和會開原青年訓練所第五期生徒六十五名，自六月一日入所以來，對青年所主要的學術，及國民精神的養成，每日以不眠不休的精神努力訓練，刻已訓練期滿特在十五日，在該所舉行卒業式，各機關首領，各科長校長各等，皆往參加，儀式隆重，盛極一時，生徒得優良賞狀者三名，得精勤賞狀者卅九名，而精勤者，竟佔全體之強半，其平素奉仕的精神，可想而知云、

縣署人事更動

【九台】本縣自新機構改政大進革新人事以來，關於縣政方面，務求適材適所，最近人事更動如左，庶務科長郎定遠，轉任吉林省民生廳事務官，教育科長申常祜，升充庶務科長，吉林市公署屬官王安長，調充本縣教育科長，本縣屬官中井明治，調任樺甸縣屬官警務科警尉手塚良男，調任治安部屬官，警尉高木政行調任額穆縣警尉，警長內山演男，調任乾安縣警長，吉林稅務監督署屬官諏訪補枝調充本縣屬官，乾安縣警尉補宮本正義調充本縣警尉補縣吏員井上依願免職，新採用吏員本田，及張維忠等，刻各員皆由歡送歡迎中，分頭就任新職云、

發現股匪 軍警往剿

【舒蘭】本縣東境，藍領川，與五常界毗連，南通四合川，北大秧（係森林區恒產大宗木料），北貫沙河子，九十五個頂，金馬鄉，乃山岳峻嶺，起伏重疊，樹木叢森，人烟星稀，向爲胡匪淵藪，出沒無常，近日聞有大股匪，五百餘名在該處蟠踞，突於十四日夜晚，新安鎭北太平屯，被匪闖進二三十名，向居民搜索小米食鹽，頃聞大青頂子，又發現胡匪一夥，如此擾動無不妨害治安，縣當局派齊司法股長，帶同長警數十名並治安隊，馳往山裡進剿，不難殲滅此匪云、

敗家子 騙賣結髮妻
阿叔合謀事發被扭送當官

【訥河】本縣住戶曹萬祿，于民國十五六年間爲共子曹林，童養吉籍墾戶趙某之女，桂珍爲妻，桂珍時方九歲，十五歲上頭，夫妻兩人尙稱和睦，不意曹林染有嗜好，家道中落，漸至貧困不堪，乃異想天開，以其妻姿色頗佳，居爲奇貨，於去歲五月節，與其叔曹春圃合謀，騙賣與三義屯勞慶海爲妻，得財禮四百五十元，其時女僅十七，男方則年事已長，且有宿疾，桂珍以芳年弱質，遭此不幸，惟有徒喚奈何而已，孰意其堂兄趙治勛，遠道來訥，數月奔馳，洞悉原委，訪得素行不良之士豪曹圃，在其所設之春發旅社，扭送司法衙門曹某雖強橫難免受法律的裁判云、

傅縣長轉克山

【訥河】本縣傅縣長豫廷蒞訥，在任數載，頗自勤政愛民，對于民族協和，尤能徹底，循良之譽，萬衆同聲，頃奉省方電令，調任克山，現通知各科準備，交代事宜繼任人選，則爲富裕張亭馨縣長云、

防疫注射成績優良

【范家屯】本街警察署長池田氏，任職以來，對於地方力加保護，頗爲市民一般感激，今爲預防傳染計，在十四，十五兩日，在署內講堂施行無料注射，以免瘟疫傳染，前往注射者，達二千餘名云、

養肺金丹

此藥專治男女新久諸般肺病老年咳嗽青年咳嗽勞傷咳嗽努力咳嗽或新咳久咳干咳痰咳火咳寒咳肺虛肺熱肺癆肺痿氣虛哮喘痰中帶血大口吐血胸脅疼痛久咳成勞夜不能寐動作無力心神慌跳日輕夜重飲食無味自汗盜汗午後骨蒸聲暗低啞口干喉痛一經服之功能清痰理氣潤肺止嗽誠養肺止咳之藥也

價目每小袋國幣伍角大袋一元

強精固本丸

此藥專治諸虛百損五勞七傷一切弱症遺精滑精精液缺乏精清精稀精關不固陽痿病症老年精衰少年體弱思慮過度記憶退減精神恍忽惡夢盜汗頭暈眼花耳鳴耳聾行勤心跳動作氣喘週身無力腰痛腿酸形容枯瘦夜不一眠腎囊潮濕常出涼汗凡因腎病及體弱者無論新久成服此藥功能暖丹田補腎經添精益髓強壯筋骨扶陽固本之良藥也務希患者買服一試即知所言不虛不誇價目每發國幣壹元外埠函購郵費不收如買時可將欵裝於掛號信內即無舛錯郵票代價亦可

總發行所奉天小東門裡大街路南

德源堂藥店

完全女性的浴池已開市了

內有五大特色

一、有潔淨的盆池
一、有殷勤的女侍
一、有美麗的浴衣
一、有藝術的燙髮師
一、有完備的小賣部

新京大馬路新京女浴池啓

美興賓 價目 大盒三圓 小盒二圓 每打 大三十圓 小二十圓

美興賓自發行以來業經奉天警務廳化驗警察廳注冊准予銷售君若欲改造體質活潑精神強壯身體可速服美興賓藥片必能達健身康強壯之目的

主治

總發行所奉天城內中街普克德藥行

大同報社廣告部 電話二一二〇九六

百用百效

心腹藥

心腹病症 多年胃病 百用百效 信者得救

德春堂藥店

精鎖

是輔佐戒毒之良友福星

凡戒除雅片嗎啡與其他毒物之人，除服藥可以頂癮外，常常感有夢遺滑精，精神煩悶，涕淚交流，筋骨疼痛，夜不成眠，食慾不振，痙攣心悸等等苦痛，往往半途而廢，減卻戒絕的勇氣，精鎖俱有鎮靜寧神，固精解痙，強身保腎，平腦止痛之功，以之輔佐戒除毒物，則諸般苦痛消失，自能安心定意，按步就班，尅期戒淨，永久脫離苦海，

精鎖定價 六十粒包一元 百四十粒二元

本外各埠藥房皆有代理 向本店函購者免收寄費

發行所奉天大西邊門外

寶康大藥行

華氏下奶藥

乳來精

每瓶壹圓

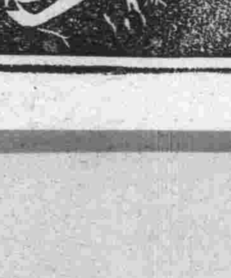

奉天小南門裡路東

蔭華大藥房 總發行

電話四二九一三號

各埠藥房均有經售

殘存 二

系己

我不敢想到比我更早的事，因爲現在我都不能揭開台布，爲這台子重張一次。

主人循着台子，走到裏門的時候，應接他的是矮胖的女主人。看見茈兩臂扶着坐在桌子上嬰兒的笑那矮胖的女主人，顫動着頭，走過來，撫摸着嬰兒底頭，撫摸着嬰兒底臂，顫動着頭不斷地說着什麼但是嬰兒逃避着她。她失望地轉向茈，她又顫動着頭在肥厚的臉上興奮地：

『不明白？里朵—她，我底女兒！』

主人從兩三個白紙口袋里遲鈍地一塊一塊地往出拿，爲我們預備着點心。傴僂着向下的臉上的細胞並沒有因爲老妻底許多言語移動一個。

我們聽出矮胖的女人不斷的言語裡，連續有許多『里朵』，顫動着頭，走向裏門去。

『里朵』?『里朵』像一隻灰鶴，一瞬間在鉛色裡失去了。

× × × ×

女主人煮來珈琲，那一幢黑影，又堆坐在那一面墻底陰暗里了。

矮胖的軀體，好像很習慣地坐到面窗的另一張桌前，肘支在桌上，肥厚的下顎埋在兩手裡，背負着這房子里所有的陰暗。但是今天她是那樣地多言對着窗子絮絮不斷。然而從背後陰暗的角落，很久很久只傳過一兩聲極簡單的低微的回聲。

不是麼？窗外的鉛板已經延布到房子裡來了，寂寞底沉壓底下，茈與嬰兒都靜靜地。這間房子底許多昔日底故事，閃動在我底眼前：

我看見了球台上那隻金絲籠，已垂懸在窗前一株金色華麗的籠架上，明朗的陽光，由淡藍色纖紗的窗幃透入晒在金絲籠里的細沙上，閃爍地。鳥兒交頸喁喁，浴在陽光里，呼吸着從園列在繪着古典圖案的墻裙前面的許多常青葉子飄溢出來的清香，雪色的羽毛底下，晒得癢癢的，一雙朱紅的嘴，交互啄理着伴侶的項背，不由地嬌啼着。

在爵士音樂停止的霎那，只有彈子(台球)互擊迸出清脆的聲音，夾在鳥兒底嬌啼里，補充這房子里每一秒恬靜的時間。跟着因爲一個Duble，那少女得意嘎嘎地笑了，斜歪着搖着栗色的柔髮向那幾個哥薩克騎士風的異性青年示着威。

女主人也許比現在更矮胖地，滿臉栽種着笑底花朵。因爲她底女兒是這樣幼小的年紀，更給她博來加倍的欣悅。主人呢，當然也是精神奕奕地也許今天還沒蛻去繡着前襟的早餐服，看着幾個和女兒差不多大小的孩子，蝴蝶似地穿行在球台與矮桌之間，爲三五客人送遞着有色的飲料。他欣賞着這些少女青年他欣賞着自己，第二世，一切。

這不是主人能想得到的吧？把他從高峯上跌到深淵里。這不是因爲他自已吧？被遺留株守着這間房子一直到這房子凋零的日子，一直到自已衰老的日子他能到那去呢？

可憐的女主人，仍然不甘寂寞地，又顫動着頭過了來，她的眼直望着茈，望着我忘了她底身分，忘了她底矜持(也許早就失去了)，頭顫動得愈加厲害忽然她仰起面，向着灰黃了的頂棚，顫抖着呼喚她底女兒：

『里朵！里朵！……』興奮地又低下頭來，向着茈說：

『我底女兒，里朵，她—結婚了！』(未完)

介紹 賭 (1)

Apochesehar作 寥汀譯

在第一年監禁的時候，他覺得非常孤獨，他享受着葡萄酒，烟，及無精神地打着鋼琴，他在紙上還這樣寫着『只有性慾是入獄的最大敵人』紙烟的氣味瀰滿屋子，在這第一年他被送來看的書都是歎性的，如同戀愛小說，滑稽小說等等。

在第二年的時候鋼琴的聲音再也聽不見了，他只要了些世界最有名的小說。在第五年的時候，音樂又聽見了，他又要了不少葡萄酒，那些曾看見他的人說在那一年他什麼也沒有作只是吃，喝，睡。他還常常生氣。太息着。書是一些也沒有看，有時候在夜里他起來寫些什麼而在早晨又把它撕了有時他還哭着。

在第六年的下半年，他開始熱心地學習語文，哲學，歷史。他是如此貪婪地學習，銀行家幾乎來不及給他的書本，在四年中他讀了六百卷書，銀行家有一天收到了他的一封信內容是這樣的。

我的親愛的獄吏，我用六國語文來寫這封信，請你把它給各語言專家來看，苦是他們發見不出一個錯來，我請你發一道命令，就是在你的花園里放幾聲爆竹，聽見了這聲音我知道我的 努力是沒 有白廢的。這律師的希望是實行了，兩聲爆竹在花園里慶賀了。

以後，在第十年的時候這三十五歲了的律師靜靜地坐在桌前只是念新的聖經。(未完)

雨

(林蜈)

輕風搖落一樹古槐閙，我私自羨慕赤足行過槐下的那人。

我心裏彷彿盪着一片溫熱，一滴純酒，耳畔有飄來的灰色鳥的哀吟。

『雨來到我心上吧？』低頭羞澀地向窗外輕輕地喊。

把歎息摔死在足下，出去洗淨心上的灰塵想走。

酒徒羅曼 (13)

元平

(羅曼惡狠狠的敲了兩下。)

瑪琳 你聽，他說『不』。

醫生 (調笑地)你吩咐她作什麼，羅曼？

羅曼 關你的事？混丈！

醫生 (鎮定着)他不作聲了。

羅曼 (連捶桌子)你這蠢貨！你這畜牲！教我怎麼敲桌子去回答你呢？你這個蠢貨……

醫生 (好像什麼動靜確是擾了他，他走近瑪琳安慰她。)瑪琳，請你給他解釋解釋，就說我們永久地奉祀着他，紀念着他……你給他解釋解釋罷我出去，因爲恐怕我在這里惹怒了他。(雖然羅曼抗拒着他，他仍舊走到瑪琳跟前去親了親又向門走去。羅曼怒氣沖沖地拿着杯及別的東西，向他身後打來。他臨出去倉皇轉過身來說，)啊！眞是鬧起鬼來了，

瑪琳 (向着空祝告說)唉，羅曼，羅曼，如果你再活着……你必須要改一改你從前的毛病，不要再隨便了……

羅曼 (有如得到了生機，連忙地)實在說，實在說我很願改過自新……(沒忘又捶了一下桌子)因爲我恨那不是人的醫生，我連一分鐘都不願離開你。

瑪琳 你是說『是』麼？謝謝你，空虛的羅曼……不過……你現在給我發誓太晚了……我要嫁給醫生啊，羅曼！

(羅曼，惡狠狠地竭着全力敲了三次兩下，就是回答說『不。不。不。』)(未完)

秋之記憶

魯人

住在屋簷上常吱吱叫喚的燕子，這些日子也不知到那兒去了。小園子裡的籬葡已經紅了。窗前籬笆上牽牛花的葉子，不時的一片，兩片隨着南風飄進屋裡來，孩子還當着飛來的蝴蝶呢！啊，秋天是又靜靜地來了！

秋天是憂鬱的季節吧！吸着賤價紙煙，默坐在南窗下，看着綠色蒼蠅，在屋角蜘蛛網上，嗡嗡地掙扎着生命，聽着遠遠地算命先生吹的笛子，煙蒂兒已經燒着手指了，煙兒打着廻旋，旅人的一棵心啊！

寂寞的踱到籬笆前 撫着牽牛花上的葉子，天是晴朗的啊！悵望着遠遠地山，啊！青的山，那山的那邊，是悠長的江，江的那邊，不是有着我的家嗎！家是可懷戀的吧，那兒有年邁的父親，和常想念兒子流淚的母親，和荒蕪了的田園啊！可是你怎麼也做了一個旅人了呢！

山上有過路的陌生人吧！也許背着一把布傘，和一雙破草鞋吧！踏着涼露珠的草兒，趕着一羣溫柔羊群流浪着吧！

也許正有着攜着一把胡琴和一雙木板走江湖的人疲痺的邁着步子，辛苦的在尋求旅店呢吧！可是他們怎麼也做了旅人了呢！

啊！旅人！秋天了啊，你們沒感到寒冷，和一些憂鬱嗎！

默默地踏着死葉，踱進黑暗的屋裡，寂寞人還是吸一隻紙煙吧！在煙霧裡，讀着望舒詩句：

『從前我認牠是好友是錯了，因爲牠帶了憂愁來給我。』

秋啊！我記憶着，在我的年華上，在我的一棵柔弱的心上，在我的髮上啊！

德雷塔二週年祭辰

共鳴

八月十六日乃是意大利女作家哥拉則，德雷塔(Deledda Grazia)的二週年忌辰，我們回憶起她的偉大與遺留下的不滅的功績，不由得對她哀悼。

一九三六年！這個年頭是使文壇的人們哀痛的年頭！西方的她是悄悄離開了混亂的人世，東方的魯迅也默默地隨之而去了！爲什麼文壇這樣不幸？爲什麼僅存的幾點火星也使熄滅了呢？

德雷塔繼承墮棄魯喝的田園文學與鄉士文藝，同時她又是寫實主義，她把鄉士的人情，風俗，宗教等盡情的描寫。作風是直綫的單純性裡面藏着强力的抒情詩的調子。後來取材亘於全歐，也寫一點一般人的關係與戀愛的故事不過因爲她的作風過於樸素與緻密，不管在那一方面全缺乏豪華的外衣，致有一般人對她的作品不大愛讀，所以迻譯她的作品的人也不怎樣的多，或者因此滿洲的人們也少聽見這一代文豪的名字，然而她却實是不朽的人物，她於一九二〇年在這廣大的世界成千成萬的男作家裡擠了出來，安然奪去第二次女性的諾貝爾文學賞。

她於一八七五年生於意大利撒魯嘉島的一個寒村的貧家小戶裡。

只要讀過她的小說，就能明白她沒有受過什麼教育，而是孳孳不倦苦讀成功的。她的最初問世的二十左右所寫的小說，差不多完全是以故鄉當背景。她是在農民與牧童當中長成的野性的，憂鬱的，美麗的少女。由她的作品或其他的記事中，可以窺知她是一個富於感情又極端沈靜的，在縿雜着灰色的濃黑的頭髮裡，有一付淡淡的面孔，上面有兩顆閃閃有光的褐色的眼睛。

可以說做她的出世傑作的誠實的心，是在她二十一歲的那年出版的，故鄉的自然與風土，農民心情如畫的寫出，開始了她那本格的一貫的作風。

在美國最受人歡迎的是她的長篇小說母，是在受諾貝爾獎金那年寫的，全篇以母性愛爲主題。深投合了美國人的心情，而被人發現了她的偉大，譽爲意大利最大的傑作。

她二十五歲時離開了撒魯嘉島而來到羅馬。然而在她十五歲的時候，文學的星就開始照耀着她。在羅馬的一個有力的雜誌裡登載了她寫的一點當時的感想，那是使她如何的表現她的歡喜呢？

『在故鄉的文學與政治的雜誌裡登載了我的稿件而且，某日我寫了一點關於故鄉的羅曼史，送到羅馬叫做拉。托立布那的雜誌社裡，那雖然是大胆，然而傲倖竟獲登錄了，我感覺着非常欣喜！』

『從此以後到二十一歲爲止，以故鄉做背影的小說，我已寫了快一打了。』

她在二十五歲的那一年與軍政部的一個軍官結婚了，新婚後兩人居於羅馬在溫和的家庭與孩子們共同生活着，直至前年的秋風裡，默默地死去了。

地遺留的作品，有我們的主人，灰。惡道，瑪麗安娜，西魯克，母，向葉基普德的逃亡，正義等。

她的死，是如何的平和地死去了！一般人認爲她是可以安閒的躺在地下了然而兩個月後追隨着她逝去的那一位呢？

八，十五

小說之立體透視 (40)

(雪笠)

(說起來，他便是先給某物以輪廓和體形，而再從事其形作殷的來動手。)就是先捉住一種氛圍氣，隨而把表現它，且實在化的行爲和一物提來。『輪旋』等便是這一個例子。我最初先捉住了，蘇格蘭西海岸的那個海島的漠然感覺，然後，漸漸的藉着那海岸給我的情感，而發展了那個事故。換一句話來說，作家最初總得先拿出來三要素—行爲人物，背景—裡的那一個，然後，用空想補助其他兩個而創造作品。但是，像『輪旋』讓作品發足於場景氛圍氣的例子，却比較少些，即便是有，也幾乎都是近代以來的製作。拿着場景的氛圍氣，來作小說發足點的作品恐怕在十九世紀以前是沒有罷。所以把這個特殊的題目暫且休止，在後章再詳細的去研究。於今先就在創作上屢屢慣用的兩個方法—從『行爲的要素』而出發的，和從『性格的要素』而出發的加以細密的考察。

說起來，巴爾扎克氏便是双用兩個要素，且收得同樣光榮的作家，所以像這樣作家，决不能說是絕無，然而，這却是很稀少的例子。

大抵作家製作的心理習慣，都是傾向在那三者的那一方的。取例來說，大仲馬氏便是習慣於先來考察行爲，(事件)然後，再來搜集那可以適應於結構的人物。反之梅勒的斯氏所決定的，乃是先來創造人物的性格，這樣再來考案明示它且於展開上持有必要的行爲要素。前者多爲波瀾小說，和傳奇小說後者則是性格小說和心理小說，並且讀者的心也和作家一樣，持有比較偏好它們那一個的傾向。因爲不論它們那一個，都有同一的理由和自然性，所以，批評家總須慎審，決不應氾濫的來附以優劣。但是，若從大體來說，不論是作家或讀者，我想後者總好像是立於一層進步的階段。這不過只是我自已漠然的感覺，决不是想要用這種斷定，强制萬人來妄信。(未完)

新刊介紹

凡有新刊欲假本欄介紹者，希先賜一部，以資參考。

(寄贈希註明交)

▽滿洲映畫(九月號)文字有『滿洲脚本文學之振興策』映畫脚本『知心曲』三幕劇『開張』『萬里尋母出演者素描』等及照片多幅，四二頁—滿洲映畫協會一角五。

▽滿洲映畫(日文版九月號)『滿洲國映畫發展四道標』映畫隨感滿人之『電影院風景』等，七四頁，—同上，二角五。

▽精軍(八月九號)首題『國境有事的事候我們軍人應取的態度』—治安部調查課。

▽同軌(八月號)報告有『歐美鐵道行脚感想』，娛樂慰安頁有緖小說『危險信號』『夏夜奇案』創作小說有『六月的悲哀』等，一〇四頁。—鐵道總局人事課。

▽健康滿洲(八月號)張明峻『滿洲帝國衛生行政之概況』張穢有『鴉片』『炎暑期間的乳兒消化不良症』柳橋『滿洲生活居住改善的研究』等篇，日文讀物欄有小森大夫『日光節約運動』，江草茂『盛夏之移民地記行』等，四八頁。—民生部滿洲結核豫防會，二角五

吸香烟一樂也！
樂莫樂於吸紅錫包香烟！

紅錫包

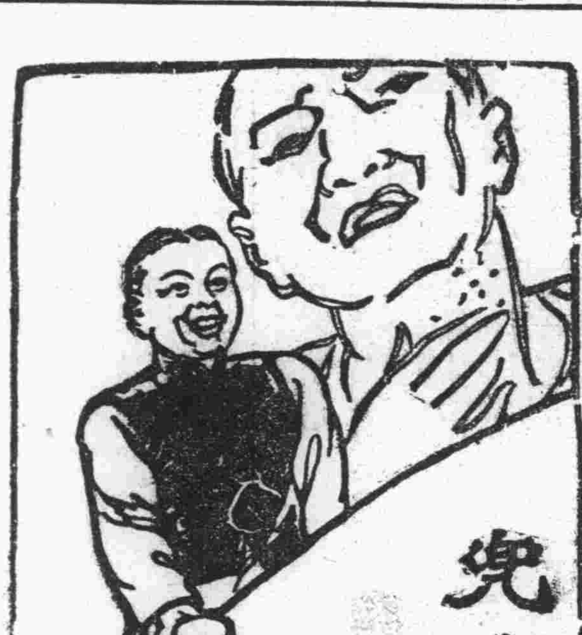
兜安氏駝名藥膏
靈驗出手意外
毋使疥癬疹癩腰瘡面疱痔瘡蟲咬及其他皮膚病貽患閣下請即日購買兜安氏駝名藥膏一盒此膏乃最佳之品功效迅速有口皆碑
上海江西路四八九號兜安氏西藥公司啟

藥房均售

淋病
伊斯拉文 イスラビン 糖衣片
伊斯拉文糖衣片爲急性慢性淋病
淋病性膀胱炎・淋病性關節炎
淋病性副睾丸炎・婦人淋病
細菌性腸疾患之內服治療藥
【包裝】10片 25片 50片 100片 300片 500片
詳細仿單 函索即寄
株式會社 武田長兵衛商店
總行 日本大阪市東區道修町
支店 奉天市春日町十三番地
28(5)61

〃滿映〃大陸長虹本事

〃滿洲映畫〃大陸長虹，不久的就要出世與影迷們相見了，他的本事是這樣的：

◇本事◇

秀娟今日又到嶺上之關帝廟禱告，爲乃兄積鴻早日平安歸宅。於歸途與素日無善過徒之警官孫達相接談。秀娟素知其甘言善誘，但孫達乘伊懸念乃兄積鴻之事，投以遊詞約共至戲園內見面。積鴻被拘留於城裡警察署之積鴻，受署長於酒館亦樂園掌櫃前，宷詢一切。積鴻賠賞錢遂被釋免。

鄉村通衢道上，馬車行人絡繹不絕。正當二月二日龍台頭之節日，鄉下老入城看戲。劉尊週家人，今日爲看戲之故，早已備就馬車。

外邊看戲之馬車，接踪而過，秀娟之未婚夫李慶恩之車亦到。秀娟等遂出，於是二輛馬車急馳而去！路上，慶恩因與秀娟同乘，頗覺赧顏弗安。

城裡之戲已經開鑼，劉家人等遂覓席而坐。孫達亦於斯戲場打趣，乃誘秀娟外出，孫達偕秀娟之背巷。慶恩亦追踪而來。秀娟求救喊聲中，突然慶恩與孫達交手。一場血戰，孫達被打敗倒。孫達乃銜恨無言而賁。

是晚劉積鴻歸久別之宅。幸家人全出之際，乃尋求錢匣，遍尋不得，而外邊犬吠聲起，由窗外窺，見乃父一行歸來，積鴻於百忙中，僞爲睡狀，父見氣憤，給積鴻少數之錢令其離開家，於門首遇歸來之秀娟。秀娟見久違之兄，不覺歡喜浮淚。遂關說伊父許伊兄宿家一夜。

迨至夜分，積鴻促起，借燈光竊錢匣而出，不慎觸燈墮，積鴻乃逕返寢所裝睡，燈墮火起乃兆焚如，家人避難庭表，積鴻乃於烈焰中，取錢匣而出，隱埋於關帝廟之一隅，一方因劉家火警馳奔而來之慶恩，於火焰叢中救秀娟而出。

翌晨，慶恩因警官之私怨被誣爲放火犯人帶所，秀娟聞耗，與慶恩之父，商量救助之策，慶恩之父雖知行賄可救慶恩，但彼不願行斯不正之爲。

某日飛機，飛來村莊上空撒下傳單，秀娟於老爺廟禱告慶恩之安全之歸途間，拾得傳單，則滿洲建國宣言書也。

秀娟嘗見乃兄於廟隅掘地前審乃兄去後所遺之掘痕，發土而觀，錢匣在焉。

秀娟持錢向城內警察署而去。

城裡警察署，指示以新國之警察官，決不收賄，警官必持公正之立場指導民衆。慶恩得恢復自由，而歸宅便決心做新興國家警察官父許之。

於是李慶恩拜命爲偉大的警察官吏，受友人之歡送，前赴任地。

今之慶恩室人秀娟，伴乃夫於斯陋小之農村，同履新生活之徑。

然斯雖陋鄙之農村，漸由警官之手而大治，一切問題無不迎刃而解。並於大河架橋以便通學及交通。

鄉里衆生皆大歡喜，慶恩亦泛喜色於兩頷。

◇主題歌◇

大陸臨風歌長虹
相親相愛奔光明
輕輕吻　緊擁擁
海枯石爛愛永長
白山黑水平和鄉
微微笑　甜蜜蜜
對對小鳥枝頭停
風平浪息花間靜
薰薰風　水瑩瑩
半圓七色橫長空
雨霽天晴紅日逞
飄飄雲　空高高

渺茫前途爭扎行
忍浪行舟如愛情
濤濤浪　雨淒淒
歸宿無着空惆悵
迷途鴛鴦有誰憐
槃槃風　雲靄靄

◇製作◇

原作腳色　上砂泰藏
導演　周曉波
攝影　大森伊八　玉置信行

◇配役◇

李德厚　戴劍秋
李慶恩　王福春
劉尊週　王宇培
劉積鴻　杜撰
劉秀娟　鄭曉君
劉蘭英　季燕芬
劉陳氏　馬旭儀
張鴻業　陳鎭中
孫達　李林
陳永昌　劉恩甲
陳永祥　呼玉麟
汪捷三　崔德厚
汪富貴　王兆義
公安局長　郭紹儀
警察署長　曲傳英
亦樂園主人　周凋

◇解說◇

本片係於滿洲國建國之後在偏僻的鄉間新舊不能兩立情勢之下描寫純粹的愛情。既有興樂濃厚的色彩而指示我等應行之道的國策映畫，乃『滿洲映畫』獨有之有聲有色的最初出品也。

監製之上砂泰藏，曾服務日本新興公司，導演的片子如『越過赤道』等，近則對於『愛怨峽』之製作，表示一種新銳的力量。導演周曉波自滿洲建國以來曾在地方之縣公署渡過官吏生活甚久洞悉民情，爲此片而特別被選以當導演之任。演員則係『壯志燭天』之名角王福春與鄭曉君爲主演，健將李林王宇培戴劍秋等爲助演。

（攝影—大陸長虹的四個鏡頭）

家庭與趣味

你願意享高壽嗎？

▽這有三個方法告訴你吧

進之

高壽，這是每個人所希望的，並且是每個人努力追求着的，究竟怎樣才能高壽，健康的人准能活大年紀嗎，軟弱的人准就短壽嗎？這是值得研究的。

美國約翰霍布金大學有一位生物學教授，就二千個活到九十五歲以上的人研究他們的生活，得到一個結論他以爲這般人瑞之所以享如此的高壽者，其原因有三，

（一）是遺傳性，大槪一個人的祖先如果多是高壽，他也比較長壽。例如兩組孩子一組父母兩方的祖先是五十歲以前死亡的，他組則多活到七八十歲則將來後組的平均年齡，要比前組大百分之廿二，每一個人平均要多活十年。

（二）是不發脾氣不憂愁，中國人有句『心平氣和』的話這是高壽的一個要訣，不發愁不着急，不『杞人憂天』這不是說四十歲以後就可以享福了，而是說一個人生活要有規律，不太忙也不太閒也不快樂到忘其所以，這樣不但可以長壽，而且生活也有趣多了。

（三）第三個特點是四十歲以後不要做過於勞力的工作苦是老年人仍如年壯時的整天工作，或是整天的不再去工作，都是對於健康有不良影響的。

據這位教授研究的結果，並不是身體健康的人才能長壽，同時許〃强壯過人的反倒獲得短命，而活到八九十歲的，却不少是常在病中，當然他們所患的不是致命的重病，如此看來一個人如在遺傳方面已獲得了高壽的可能，稍留意二三兩點，就可以活到遐齡了。

〃〃〃〃〃〃

棒球將改黃色

諸種顏色中，以黃色最刺目。美國棒球協會近擬通過一案。即將棒球皮色，由純白改成漆黃，以利比賽。

廢物利用

西瓜皮也是美菜

常聽說不值一文錢的東西，經過科學家一變化，則價值昂貴，而切實用，我們平常居家度日，也多類此之事，只在你能利用不能利用耳，新北京報關新家庭一欄，共議意深且遠矣！鄙人前蒙該社披露之石灰汁塗洋爐煙囱可免生銹腐爛文，確係敝人自已研究經用有效，才敢供諸於世，不然抄襲成法，空佔寶貴地盤，則無取矣，本乎此，再貢獻一事，就是當此時令，食過西瓜，剩下之皮，可將外皮用刀削去，切成小塊，用沸水一炸，不炸亦可，瀝乾當作餃子餡菜，比西葫蘆或冬瓜任何東西還好，再當時不用，更可將牠切成薄片，用灰（煤球灰便妥）一拌，不拌亦可，在日光下晒乾，收藏起來，經久不壞，何時想吃用水浸透甩乾，再用油煎炒，加肉類等物均可，脆粄可口，極其好吃，誠佳菜也並不費錢，請試用之。

應徵

〃我理想的伴侶〃

需要温文大方賢慧的對象

赤火

婚姻是人生的第一大關鍵，整個的人生途中，夫婦同進的時期，甚至佔了五分之二，可是在這最長的道途中，互相携手努力，幸福的過着圓滿的家庭，男女雙方，所爲人生社會抱的志向，目地方可成功，換句話說，婚姻圓滿即是事業成功之母，可是不幸我們生在廿世紀社會中的青年，舊禮教破産，新時髦的婚姻指南，還是渺無所在，所以，一般青年，對於擇偶問題，起了一個很大的波浪，而我呢！素抱與人不同之志，雙方必須情合意洽，不然，婚後沒有幸運之可言，我的理想中伴侶，溫雅大方賢慧，可以促我事業之成功，可以助我人生之快樂，完成人生之使命。

A、物質方面，

1、家庭。不需要財勢之家，就是貧乏也無關緊要，所以婚姻是男女結婚與家庭不發生關係，可是必須具有道德印象的德善家庭，因爲父母之遺傳性，是烈熾的，關於子女方面，實有莫大之影響。

2、身體。傳統思想，是要有舊道德可是身體，必須有健康之美點，我反對擦粉描眉的，抹的勻了，還可，只是抹的白一塊紅一塊，再加上邊的鬢簡直是魔鬼，只要身體健全，不怕色黑，只要有溫風雅氣，說話大方，不必粉裝，就之！我希望的是舊禮教中的新時代女子，其次尙有一點怪癖，我看女子的美在於脚，所以在我擇偶問題中，佔諾大的地位，肥脚，是美所以一般穿高跟鞋者，在我看來不美觀。

B、精神方面，

1、知識，受過中等教育，並須有新國家之深刻印象，徹底日滿協和，因爲我是新國家中的建造幸福青年，所以必須求一個新國家道德智識中的伴侶以應夫唱婦隨，助我個人事業之完成

2、能力，不需要交游廣善於扮裝的浪漫女子，除能管理家務，敬養父母之外，最要之點，在於善導兒童，因爲母教責任，關係小國民之一生，我國女子，近數年來，拋棄了家政，到社會中去，結果，家破社會也未好，現在新國家建設，注重母敎，日本之所以進化，其根本不能不說，是在婦女道良好，其外，尙要善於文學或音樂者，以資陶冶性情，同過甜蜜生活。

此外，尙有很多，只是寫不出來，意會而已，因爲個人的觀察點不同，所以其理想中的伴侶亦各異，總而言之，我希望的是我理想中的伴侶，我的觀察合格便可第三者的意見，打不到我個人的理智。

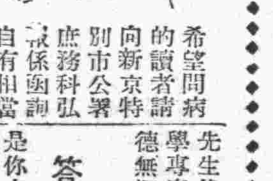

淋菌性尿道炎 請醫示根除法

希望問病的讀者請向新京特別市公署庶務科弘報係函詢，自有相當的解答

問 大主筆先生鑒，謹啓者敝人現年二十三歲並且已經結婚一個年了，在未婚的時候，對於尋花問柳的行爲早已身臨其境，可是向未染病。自云幸矣，及婚後，對於冶遊一事，已不敢涉足，想不到今春五月忽患淋疾，即自身亦莫明其妙，及中醫的診治認爲毒性，雖經種種的治療，怎奈處方不良，致轉成睾丸炎，經西醫的治療後，睾丸炎，今已痊癒可是淋疾毫未漸効，以後又服用中西成藥，如梅毒剋星リベルツヨル數種，仍未漸効，自身的精神不振，苦惱已急，敝人雖甚憂慮，但亦無可如何，如果長此以往，對於自身之生殖有無妨害，敝人一生的幸福，莫非止於此歟，幾次希圖自殺，怎奈自身擔負重大，敢請大主筆先生代爲登載，倘荷海內醫學專家賜以治療方法，則感德無涯矣，　新京市 金英

答 你似乎是被淋菌性尿道炎所苦的樣子，但是你在受醫師治療的時候，怎變不澈底的把它治好呢！要知道淋病的治療，是要沉着氣，放長工夫纔能成功呢倘若半途而廢，它會轉成慢性的，那時所要的治療期間更會長的啦，若是祇思睾丸炎的話，那是尙有生殖的可能，不過未經診察對適當的療法，是不能說的，諒來痊癒是若困難的吧！所以你還是趁早到西醫或者花柳專門醫的地方，受澈底的根本治療吧！回答者新京特別市立醫院皮膚科長 醫學博士 村山實

洋星小事記 ⼗

約翰巴里穆是最善於調節飲食，愛吃點野味的東西。

柯爾柏愛吃肉類排骨，飯後尤嗜冰凍果汁，以防過飽。

麥唐納是唱高調的領袖，葛來絲摩爾都在極力模仿着。

嘉柏爾最愛吃炙羊肉片，這是他每天早餐所必備的食品。

討厭人語

女子的轉變

女子在青年的求學時代，遇事總是積極的，前進的，可是一旦嫁了人以後，她就慢慢的消沉下去，致轉變成呆笨的樣子。

早洩病須延醫診治

問 敝人年幼時誤染手淫惡習，結婚後性的事極度衰弱，現在所有的病狀就是交合即洩，見色滑遺，因之夫婦間苦惱之至，久想設法醫治，又羞於告人，今夏迫不得已，硬着頭皮，到一家性病專科求診，每日注射一針，現已化費二十餘元化錢圖治病，固不能吝惜所希望者在病之速癒，可是現在希望與懷疑發生問題，懷疑的是此種病不知究能治癒麼敝人理想，假如此病有治癒可能即安心診治，化錢所不疼惜，若是無治癒希望簡直不打算治啦，以免徒受金錢損失，請貴醫師按平素經驗此種病到底有治癒希望否千百忙中示知是盼，　哈爾濱一讀者

答 所患似係爲早洩所苦然早洩之原因種種不一，須經一度親加診察後，方能詳細奉告，要之在個人素所信賴之專門醫師求其診療是爲得策，紙上回答事實不可能也，　回答者新京特別市立醫院皮膚科長醫學博士村山實

慢性淋能否影響子嗣生殖

問 我現年二十二歲，在商界服務，今年四月間，因涉足花場，被染淋疾當時服了無數漢藥和西藥，自已在一月內竟止住了淋，自已以爲痊愈，中止服藥，斷絕刺激靜養之中，過了幾日雖然沒再有淋，但內部總感覺灼熱，不像平常舒服，自已爲求去根，所以赴花柳科醫院診視，據云是慢性淋，須注射藥針，和服藥，到現在注射和服藥已經二十餘次了雖然略覺好些，但是自已檢驗晨起的尿，還是有淋絲，經濟很感困難，我現在失望得很，不知這病有沒有去根的希望，和子嗣生殖上有沒有關係，並且指示我治療的方針不勝感盼之至（任中）

答 按來信加以想像，你所患的病判明爲尿道炎，然而是否含有淋菌性，非得經過診察不能斷定的，若想徹底的治療，家庭療法是不可靠的，必要經專門醫師的治療纔能收効，關於生育問題未經診察亦難申述，有可能生育的，亦有不可能的，這亦得經過診察纔能決定呢！　回答者新京特別市立醫院皮膚科長醫學博士村山實

家庭寶鑑

勿以事小而忽之

子女做錯了事，爲父母者，應和顏悅色來說明所錯在何處，不要對子女一味的責罵，否則子女對你們將失去了尊敬心故管教子女應恩威並用，則可收大效。

花柳病爲害之可懼，無待贅述，據最近之統計全世界罹病率，占百分之十之多數，於國民健康上，誠不勝憂心之至，如此可畏之花柳病，其排擊方法，無他，惟我哈郎良葯，眞可能達其期望之目的，凡患梅毒，痔毒，橫痃，遺傳梅毒，面皰，浮腫，神經痛，動脈强硬，以及便秘等梅毒而苦腦者，莫若速服哈郎淸血丸，最爲適宜，乃哈郎淸血丸，爲內服而驅梅之妙藥，驅除而運用之，亦決無副作用，逐日之下，能使血液減淋巴液澄淨，毒質排泄體外，因此則血脈之行動，逐見良好，頭腦中，亦感覺明朗之效果矣，因淋病致尿時劇痛，或感及排泄血液，或尿道口脹腫痛苦憧者，則服用特製之哈郎淋濁丸，立減苦痛而尿道之分泌物，逐漸減少，至於不甚痛苦者，或以哈郎淋濁丸（普通藥）約服之，外更以哈郎治淋座藥，塞於尿道之內，依此內外相應而兼治之，則病巢中之淋菌，可能一舉而殲滅之矣，蓋此哈郎淋濁丸，在腸內時，則化成消毒殺菌藥，混入尿中，能達到所望之目的，誠爲神藥，若比之其他一般淋藥，決無胃腸障害等之發生，故凡害於花柳病者，務以哈郎良葯爲專依，速脫痛苦，而早享明朗之人生藥爲至要矣。

藥價
哈郎淸血丸　大瓶二圓　小瓶一圓二角
哈郎淋濁丸　特製　每瓶二圓五角　〔普通〕大瓶二圓中瓶一圓二角小瓶六角
哈郎治淋座藥　每盒五角

總批發處　順和公司大藥房　大連市山縣通九十八番地
哈郎良藥　各處大藥房均有代售

東瀛第一　備急靈藥　貴顯常用　名譽聖劑

聖藥大仁最大長處

此藥採撰高貴藥料係所處心偕合以故居常服此丸能防惡疫於未發併補氣血轉弱爲强其卓効如神而其味淸秀其香馥郁備嚼二三粒忽覺心神爽快併除口熱口臭兼使聲音明晢玲瓏以故爲口中香劑亦願妙化食消毒防疫通竅效驗頗靈是以每食後服用此丸必免脇胃各症之患興烟喝酒之前後咀嚼服角此靈丸一二粒即覺異常美味併能除祛烟毒酒害

〔常治〕
傷暑中寒　水土不服　腸痛吐瀉　卒中昏倒
頭痛目眩　酒醉船暈　癱痃溜飮　精神欝結
食積不消　虛弱貧血　時行傷風　虫蝕牙痛
其外一切危急諸症服用此丸則能消毒除疫眞有起死回生之神効

〔以故現無離病之人〕
上船搭車出遊行旅演說談論聽戲酒宴人請客時疫流行等時宜須携帶此靈丸寸時亦不可離左右也

總發行處　新京北大街　丸三興業株式會社支店藥品部

銀粒大仁

預約廣告

日文語法

著者　廣島高師留學生李君猛
校訂　廣島高師國語教授鶴田先生
代序　廣島高師落久保支那語講師

△內容　第一—文法入門　第二—公式基礎　第三—附錄會話

△優點　實用主義　經驗之作　袖珍便利　精裝便宜　滿日對照　易讀易記　自修導師　考試必備

裝訂‧袖珍硬皮　紙幅約計三百頁　菊判印刷

預約地址　新京北大街　益智書店
預約期限　即日起九月二十日止
出書日期　九月二十日
◎定價　壹元
◎預約　七角
注意　國內各埠大書店另有出版預約廣告請參看

…購者從速…

壯力保腎丸

◎健腦强身△大力補腎
◎精寒精冷△夢遺滑精

主治形體瘦弱腎虧陽痿精神疲憊腰膝無力滑精遺尿消渴淋濁心神不安驚悸不寐憂思太過勞傷心痺此藥不燥不寒喘補左尺腎水兼理脾胃少年水虧水旺陽虛之症老年虛損衰敗各病服用此品壯力健腦陽協和精髓自固每盒價洋捌角五次服量

總批銷處奉天大西關　恒濟堂　電話二一三八九二番

（外埠購買自備郵資各埠均有代理店）

分銷處奉天〔日本站　北市場　工業區〕恒濟堂代理處列左

大連西崗街信誠湧千金棠信仁堂藥房新華藥房海城新昌藥房西安縣同聚福遼陽縣旗倉胡同天順祥龍江致和堂藥房蘇家屯泰生玉昌圖西大街愼記藥房哈爾濱西崗義州街趙氏診療所東豐縣廣生堂奉天小西大什字街震家老藥舖大西關大什字街南德生堂

改善新中國女性的生活

北京生活學校第一期生卒業

【東京電】東京自由學園爲改善中國女性生活、且圖依工藝而使日華文化交流起見五月十五日會於北京市設立北京生活學校、以山室軍平氏同小姐光子女子爲首、以及該學院工藝研究所員等五女性、對於二十名之中國少女等、指導以刺繡、染織、機織等技術、而舉有極良好之成績、其第一期生之畢業式、行將於九月一日舉行、該校長羽仁元子女史亦爲臨此式典起見、業於十九日夜向北京出發矣、生活學校以女史今次渡華爲機、自九月一日之新學期起改正直至今日之教育方法、按各學生之性能、而採取一人一課目主義、藉以教導徒弟之技術向上並決定應用此法、使此次畢業之第一期畢業生、亦與新入學之第二期生共同再敎育之、自由學園方面更決定向北京發送指導者、以圖擴大其機構、又關於製作品之販賣事宜、決定對於製作品加入中國趣味、務使其向海外輸出、於中國女性之生活保障、與副業化之徹底下、而行積極的進行、

日水上競技選手權預選大會競賽成績（一）

【甲子園電】本年度日本選手權水上競技大會兼第十二回歐林比克大會第一次豫選會的第一日自十九日午前九時起在甲子園大游泳池舉行

第一日

△男子飛板飛込第一日決賽 1、柴原恒雄（日大）一四四、九五、規定六〇、〇五、選擇八四、九〇 2、小柳久保

△男子百米自由形豫選 A組1、山下（濱松一中）一分三秒2大井3江頭4、松本 B組1佐佐木（日大）一分〇秒四2、根津高尾宮本 C組1小柳（中京商）一分三秒2、六橫林3宮本4、本田 D組鶴岡（立大）一分二秒2、長岩3太田4左田

△女子百米自由形豫選 A組1松村（山口高女出）一分二一秒四2辻村3田中4宮澤 B組1井上（愛知一高女）一女一八秒八2藤田3、高橋4天野 組C1谷口（京都二條高女）一分一六秒四2宅間3江馬吉田 D組飯1島東（京六高女）一分一六秒四2、古田3、佐野4鈴木

△男子五十米背泳豫選 A組|門屋（立大）三三秒四 B組1兒島（三田水泳會）三一秒四 C組1河野（日大）三二秒四 D組1中西（稻泳會）三三秒

△女子五十米背泳豫選 A組1瀨川（四一秒二）2山根3松村 B組1會田（四〇秒四）2井上3井手 C組1伊藤（三九秒、日本新記錄）2北島3岩本

女子五十米創新紀錄

【甲子園電】全日本水上選手權大會自十九日起在甲子園開始此日靜岡縣中泉高女的伊藤女士的女子五十米背泳以卅九秒造成日本新記錄、

D組1山本（四〇秒四）2有賀3廣田

△男子百米平泳豫選 A組1大浦（一分一八秒2田松8林田 B組1葉室（一分一三秒八）2岩崎3池上 B組|小池（一分一五秒八）2角野3葉室（宿） D組1伊賀（久一分一八秒）2、伊藤3田口

△女子百米平泳豫選 A組1中山（一分三二秒二）3梶岡3宮坂 B組1野中（一分三五秒六）2飯澤3東 C組1南里（一分三四秒八）2山澤3町井 D組1後藤（一分三四秒）2江原3小幡

△男子四百米自由形豫選 A組1宮本（四分五八秒四）2本間3粟原 B組1高橋（五分三秒四）2馬場3宇田 C組1鵜藤（四分九秒三）2伊藤3川口 D組1新井（四分五四秒二）2越戸3片山 E組1天野（四分五一秒）2岩田3岩切

△女子四百米自由形豫選 A組1三鬼（六分一七秒二）2坂口3大雲 B組I天野（六分三八秒二）2崎本3前田 C組1村岡（六分一七秒四）2岸田3梶田 D組1三浦（六分七秒）2立松3長田

△男子百米自由形決賽 A組1佐佐木（一分）2小柳3太田 B組1鶴岡（一分二秒六）2庄田3根津

△女子百米自由形決賽 A組1宅間（一分一六秒四）2飯島3松村 B組1谷口（一分一六秒六）2古田3井上

△男子五十背泳決賽 A組1兒島（三一秒八）2河野3明 B組1谷口（三二秒）2坂本3中西

△女子五十米背泳決賽 A組1會田（四〇秒四）2、北島3瀨川 B組1伊藤（三九秒六）2山本3山根

△男子百米平泳決賽 A組1葉室（一分一七秒二）2大浦3長久 B組1小池（一分一四秒八）2伊藤3葉室（定）

△女子百米平泳決賽 A組1中山（一分三二秒二）2野中3南里 B組1後藤（一分三四秒二）2梶岡3山澤

△男子四百米決賽 A組1天野（四分四九秒六）2越戸3本間 B組1新井（四分五一秒八）2宮本3粟原

△女子四百米決賽 A組1三浦（六分八秒二）2三鬼3梶田 B組1立松（六分一四秒二）2村岡3坂口

北京·天津通信

工務局派技師勘察 準備修理水道

【天津】本市各區街道、因年久失修、路面殘未修築、一經天雨、均泥濘不堪、且各路旁均無洩水溝渠、雨後積水才宛若江河均向低處奔流、雖經月餘後而積水仍難盡淨、如此非獨有碍交通、即於市面觀瞻更屬不雅、今夏久雨、市內半成澤國、而倒塌房屋、碰死居民、更屬屢見不鮮、爲此本市工務局、爲整頓計特派技術人員分別勘查、以俾早日着手修理水道、

結識男性邀家談情 被父撞見報警

【北京】宣外騾馬市大街、住戶鄧照祥年五十許、南苑人、務農爲生、家道小康、伊妻已故、遺下一女名巧娥年芳荳蔻、品貌風流、因伊聰穎伶俐、故尚待字閨中、巧娥情竇已開、時常依門騷首弄姿、詎竟與附近住戶孫學昌、有不解之緣、遂發生好感、二人形影不離、常在一處、叙談情話、日久風聲外露、被乃父查知、用良言規勸、並說爲女者應守貞操日後好謀親事、巧娥竟置若罔聞、日昨伊父赴西城辦事巧娥乘機將孫學昌約至家中幽會、不料好事多魔、正值伊父由外歸來、窺見二人正在醜態百出之際、鄧照祥一時情急、當時用棍亂打、學昌被打跪地苦苦哀求、鄧始住手、並喊警察回歸外二區訊辦、

津市虎疫猖獗 秋涼仍不減少

【天津】本市近因夏秋交替、氣候忽暖忽涼、故市內之虎疫及霍亂患者、不但無減而且有加無已、防疫當局之工作、更形緊張、但患者之發現、並無區地之限制、散漫全市、雖欲實施防疫工作頗感無處下手之憂、於十七日市內復有疑似之患者、發現十一人、內有五人當即死亡、共發見之地點、爲英界法界日界、特一區、小白樓海大道、謙德莊、估衣街、西頭等處均有繼續發生者、實堪憂慮

奇聞

百四十年前被害老婦 向房主託夢掘出骸骨

【北京】後門外後鼓樓苑路南八號住戶金世忠、奉天撫順人、會在南京航空學校作事、妻張氏、携子女在京居住、有房數處、家稱小康、金張氏等居住此處、家人時常患病、曾請風鑑家查勘、謂有熬氣、當設法破除、惟用法不靈、金張氏時常見一穿藍衣之老婦走入南屋、追之則不見、後又屢次作夢、所見之老婦謂係一百四十八年前（咸豐年間）被害身死者、須將屍體刨出另行掩埋焚燒三百元紙錢、始能脫生、問死在何處、答在後院外間地下、挖七尺可見、問挖掘日期、答七月十四日下午六時、金張氏爲求家宅安寧、破除邪祟起見、當找瓦匠大劉於日前（舊曆十四日）在後院西廂刨挖、果然刨出骸骨刨挖時有寒氣出現、遂將骸骨收殮於蒲包報告區署

先賢軼事

【四廿】

張臬使的剛强明斷 默厂

後來他陞任靜海道的道台、靜海縣內有個幾十家的小村落、被鹽巡誣作偷販私鹽、拿住一人、解送到管鹽務的道院衙門、已經照販私鹽判罪了、公巡何得知案情含寃、想代昭雪、進省就稟總督、總督說、『鹽院方來劄牒、說您要翻案、這是鹽務、與您無干、何必管他、而且這位鹽院大人是貴官的父親也不便觸犯他的惱怒、』公很慷慨的回稟、『作朝廷官遇到百姓含寃受累、若不能代爲超雪、就不如辭官歸家、』『您還是仍舊的倔强啊！據您的意見、想當怎辦呢？』總督又帶笑和他商量、他說、『委員會審、自然問出實情、』後果委公與鹽運司將某會訊、提案到省、在城隍廟公開審問、看熱鬧的百姓、像賽會一般、看他怎個翻案法先問鹽巡、『那一村的人民、全縣偷販私鹽的、但僅拏著一個賊犯他所挑的鹽袋和鹽全都在案可憑、』鹽巡很覺理直氣壯的侃侃而陳、繼問犯人、『民一村向來沒有敢販私鹽的鹽巡將全村搜完、到了民家民妻正在生產期間、還提她起來、把牀掀翻、但實在無鹽、因奸商圖佔民的地基、所以勾通鹽巡栽贓誣控、夥謀陷害、』犯人很悲慘的供述、在先鹽巡所報獲案的情節是『犯人肩挑擔鹽九十餘斤、腰間還圍有袋鹽五十餘斤、』公遂究問鹽巡、『鹽袋圍在腰間、行走甚是不便何若勾在擔上、甚覺省力省事、況這樣重袋、腰上怎能圍住、你試着圍上袋、挑起擔、走走給大衆看來、』鹽巡依命取袋圍腰、但是袋比腰短二寸、公謂袋短腰粗、如何圍得住』又命接以繩帶綁在腰上、仍使挑擔、鹽巡累得東倒西歪、勉强掙扎走了幾步、已是氣喘如牛、汗流浹背、圍觀的百姓、全拍手大笑、案遂平反、鹽巡奸商皆依法擬罪、

按公的剛正倔强、能使小人折服、係以忠實的懷抱、及堅定的操守爲根本、不然很容易招尤納侮、公的斷案明決、能以雪寃申怨、係以精細的心思、與敏銳的眼光爲依據、否則亦難的鉤身索密這雖是些瑣屑軼事、甚有爲居官臨民作實驗的價值、但是現今一般爲官的、能留心注意、引爲圭臬嗎？（本節完）

失踪神父

寄居日友家中

【東京電】當此次事變、爲救濟於上海、南市遭難中國民衆計、曾作獻身的努力、爲人人共仰之法人宣教師ER夏吉諸神父、五月爲籌辦救濟難民資金計、曾赴美國於該地各處奔走、得約七十萬弗、因携此大金、乘十日橫濱寄港之加拿大汽船M亞細亞號歸來、一旦於橫濱上陸、又豫定再乘同船歸回上海、然十五日上海入港之同船、僅載有同神父之行李神父之姿、竟未得見、因此同地外人方面、均抱疑念、以爲同神父定於日本奇怪失踪、於此同神父失踪、成爲國際之謎、於日本內神父友人及天主教關係者等、亦均抱疑念、與關係方面、相互訊函、因已成騷然之形勢、故內務省當局、亦重視此事、自十六日、已開始全國的搜查、然依然消息杳絕不得判明、該謎愈見深刻然於十九日晨、已判明同神父、寄居於日本知人兵庫縣明石郡垂水町西垂水二一六五、藤川一雄家中、於此國際的獵奇之謎、已瓦解氷消、同神父已定於十九日乘夜間神戶發之以汽船棄利克斯爾案爾號上赴海、

中國共產主義同盟 反蔣運動激烈

上海公共租界和法國租界內的暴力團體、專好暗殺親日要人的有抗日系、並有共產系、以刺殺紳商爲能事、其中有種種系統、不容易知其詳情、全在共產黨指揮下活動、惟共國體系統分立、原有國民黨系、中國共產黨最近又有中國共產主義同盟派系興起、一共可分爲三種其中國共產主義同盟派、全是第四國際共產黨一派人物可是彼等的口號、是反蔣反國民黨、更反中國共產黨、極值注目、彼等常用巧妙宣傳戰法、表明共地位、最近又有一代表的論文如次、

國民黨蔣介石只會搾取中國民衆膏血、因有勢力而存在、未致滅亡、國民黨的本質、是軍閥政閥、不是中國農民勤勞大衆的指導機關、且屢發聲明、欺瞞民衆、請看日華事變、國民黨是眞不以勤勞民衆爲一家、露馬脚的地方太多、假如日華事變、中國得勝、亦和勤勞民衆無和關係、蔣介石以中國領土利權、送給資本主義列强硬說日本是侵略、這不過是使民衆作其奴隸、而便驅使而已吾們必得先將國民黨的背景浙江財閥、中央地方政閥軍閥打倒、中國共產黨、和國民黨妥協合作、更應當痛烈攻擊他們中國共產黨纔是共產黨的敵人、聞該中國共產主義同盟派、是由中國共產黨出黨的人托洛斯基分子並有共他國際主義者構成的、其上海方面中心人物有澎述之等、因上次西安事件俄然興起、最近很有許多智識階級與其聯合、所以今後共動向極值注目云、

皇軍入濟南 紀念日決定

【濟南電】去年在濟南居留的日本同胞吞血淚總退出濟南、終生難忘的八月十七日不覺已是一周年了、居留民團雖然當此悲痛日莫如以皇軍堂堂入城的十二月廿八日作爲記念日最適宜、那是明朗山東建設的日子、懷有深與意義的鄉軍側的意見、都贊成該日爲居留民記念日、於是喚起居留民、將十七日僅作不可忘的一日、除各自自肅自戒外、在當日不舉行任何的娛樂的事情、

水滸拾遺

(180)

張靑山著

第十六回 二打神州擂烈女復仇 再探松林莊俠士全交

尹老俠首先發言勸說雷都督携眷躲避以免官跟你爲難、雷都督說道我這片家產、難倒說就白扔了不成、周六爺笑道這却好辦、你暫且躲災避禍、這片產業能值多少、可以估出價來、叫梁山泊包賠、我來作保、你的意下如何呢、雷都督見周老俠如此的說法、也只可借着台堦下、慨然應允道好吧、只要有這麼一句話、就算成啦、等事後再說可也、尹老俠說事不宜遲你還是即立收拾起身、倘若是高鳳調來大隊官軍、再走可就不及啦、老都督點頭稱是、急叫雷朝山傳話去收拾雷朝山遵命而去、不大的工夫回來稟報老都督、說是已然收拾齊啦、共是九輛車、三十六個駝子、老人家點點頭長吁了一口氣、站起身來說道得啦、我們告辭了、向大衆把手一拱、父子們轉身往後、押着車輛駝子、携着出後莊門去了、周老俠客向尹老莊主說道、你趕緊回家、收拾細軟、率家中衆人、火速搬入金家溝、稍一遲慢、官軍必去抄你的家、尹老俠說、我這就去辦、可是這裡的莊丁們、我還沒有發放哪、衆高人說道那你就不用管啦、由他們自已去吧、時遷這就指揮衆人分頭放火、不一時烈焰沖空、衆人等撤出九曲松林莊、回到金家溝店房之中、已然紅日東升啦衆人漱口吃茶、談論松林莊的事件、正在這個時間、外面進來人稟報、說是有一位老人家、拉着坐騎、自稱姓雷名聲遠、求見兵主、衆人全是一怔、宋江笑道來人既是找我、當然是我去接見、遂向報事的人說道、你去到外面、把來人讓至前面大廳之中、我自去見他、報事人退去、宋江向大衆帶笑開言、口稱列位高人、與衆家賢弟、都不要動待我、一人前往、看一看他見我有什麼話說、當即站身向外、到在前面大廳之外、正好雷都督往裡走來、宋江迎將上去、抱拳帶笑口稱老莊主駕到、小可未得遠迎、當面請罪、說着話掃地一躬、老都督連忙說道、宋三爺你太謙啦、想我至此、承蒙賞見我就是很感激的啦、宋江笑道、老莊主說那裡話來、台駕光臨、寔是賞臉賜光、長者降奪而來、必有見敎、請至屋中談吧、遂則執手相讓來至大廳之內、分賓主落座、手下人獻上茶來雷都督打量宋江、只見他靑綢子儒巾、上嵌白玉、靑綢氅束絲縧、白襪雲鞋、往臉上看劍眉虎目、鼻直口潤、黑鬚髯、飄洒胸前、温文儒雅、斯文一脈、由表面上看來誰也不相信、他是梁山泊水滸寨的都頭領、東西南北四寇之一宋江見雷都督、看上看下、並不發言、遂即笑哈哈的問道、老莊主前來必有所爲敢請明言、小可宋江是惟命是從、雷都督開言是大笑不止

亨達利鐘表行

新京大馬路四馬路口 電話【二】一四二八

爲購見售表用購三辦印一代一亦郵妥決索壞附分
優顧凡一出一保加角法花律金可寄爲無之樣郵
待主本之律證郵匯貨對引通郵自裝有慮本票
函起行鐘信函費款票用換於必箱損須二

9型變形双卡字白鋼最新顯手表

每個二十二元五角

4型長方最流行白鋼女川手表

每個七十元

10型最新式双字白鋼云表

拾元五角

5型15石長方双卡字女川手表

每個八十元

二層樓上 新設日夜 美術照像部

出品高尙迅速·歡迎參觀一試

本報啓事

本報特委雨寰爲泡子站社長當地如有當報及刊登廣告者請就近接洽是荷

大同報社啓

一服利導 百害消散 功出藥靈 價宜大衆

參天堂 紅色健通丸

帽子牌商標

醫學博士 森田資孝先生推賛

腦新 頭痛聖藥

頭痛!! 宜速服

腦新如遇頭腦疼痛非常難忍時、頭目眩暈神智昏迷時、或讀書過度精神疲惓時及惡醉宿酒未醒時、倘速服腦新可立見奇効、其効若響、服後三分鐘、頓覺頭目爽快神智清新、苦痛若失、有如夜月秋遊能有心曠神怡之妙、此偉績確爲本劑獨具之特長、且雖連續服用、對於腦神經或心臟胃腸等決無副作用、亦無影響、孕婦服用亦無害

—主治—

●偏正頭痛●頭沈神昏●頭迷眼花●腦筋疲乏●精神憂鬱●面神經痛●宿酒惡醉●暈船暈車

四包入	二角
七包入	三角
十三包入	五角
二十八包入	一圓
六十包入	二圓
百六十二包入	五圓

★腦新、除粉末藥外尙有錠藥、一並發售、可隨意購用、

★近防間有謀利之徒、僞冒本劑騙人、幸希注意帽子牌商標、庶不致悞

★各地有名藥房均有代售

大日本名古屋市東區京町 荒川長太郎合名會社虔製

新京豐樂路二一三 滿洲國總批發 新京藥品株式會社

滿洲國 國立衛生技術廠製

傷寒	內服預防錠
傷寒·類傷寒	內服預防錠
赤痢（疫痢）	內服預防錠

- 每日一次，每次二錠，空腹時服，連服三日，在一足年之內有預防之効。
- 此係內服藥劑，隨時隨地俱可利用。
- 毫無苦痛，婦孺可服。
- 各類內服預防錠，每服（一人分）一律三角。
- 另有各種疫苗血清，詳細請來函接洽。

國立衛生技術廠製品特約販賣人

株式會社 武田長兵衛商店奉天支店

奉天市春日町十三番地

吉林專刊　閻傳紱

第四七三號　吉林支社　吉林市商埠地三緯路十號　電話三二一八番

在軍民一致努力下 完成了防空陣
水都訓練百次以上成績殊佳

吉林全省管下的綜合防空大演習、自七月上旬以還、迄本月二十二日截止亘約兩月的長期間、軍官民打成一片、同心協力勇往邁進、更自十七日至二十二日、施行空前絕後的基本訓練、合全省爲一圓、互相呼應、情勢激昂宛如實戰、至以吉林市言之、防護團五個分團、以及特殊分團、各部門共實施達百次以上之訓練演習、如防毒、防火、救護、交通、避難等警報等大致均尙不惡、至廿二日午前十一時以在吉林鐵道局附近之綜合演習爲殿後、乃告美滿終了、關於在演習期中所有的成績、爲使大衆明瞭、優良者當益奮勉、欠佳者俾改善上有所遵循、故於當日午後一時在公會堂、招集防護團班長以上人員並其他關係者二百餘名、由統監閻省長施以如左之講評、

閻統監講評

以完成我國防空陣爲目標、自本年七月上旬以來、在吉林省全境內、實施數次防空基礎訓練、又於本月十七日至二十三日之間、由防衛司令官指導之下、本省長擔任統監、實施正式訓練、前後兩個月之長期間內、各位不憚酷暑、以旺盛之精神、及眞摯之態度、完成此次訓練、以及所負使命、一般市民亦能認識時局之重大性、自動協力訓練、使此次尤如正式之演習、得以順利終了、此皆由於全省民衆、對於防空有確實之理解、及愛國熱誠之表現有以致之、此乃本統監最感欣快者也、

詳察此次正式訓練之各種狀況、在防衛上處於活動幹部之各防護分團團員之統制異常完善、各團員亦能發揮其能力、所以防火、防毒、燈火管制、以及其他之各種工作、成績大致良好、今天僅不對於二三點分晰如下、略陳所懷之一端、以供各位之參考、

一、關於防火事項 防火班及消防隊員之勤作異常敏速、認爲收到良好之成績、然日後尙希有更進一層之實際訓練、防護團自體所有之消火器皿、多有不十分完備者、對於此點素日要有妥善之準備爲要、各家庭內施有防火設備者甚少、尙希省民顧慮及此、否則一但有事發生、危險殊難於應付、故望早日辦理完善之防火設備爲要、

二、關於防毒事項 關於防毒事項內、對於持久瓦斯、即毒氣可附着於地面及草木或其他物件上、漸漸與空氣化合、而俱有長時間效力之惡性瓦斯、與一時性瓦斯、即廣擴面積雖大、而其效力時間甚短之瓦斯、兩者之區別及防毒法、各團員均不甚明瞭、似爲混一未分輕重、故對其處置乃欠適當、如眞遇敵機來襲、如此反足以助長其投毒之效能、實爲遺憾之至、尙希各位如以澈底研究、至於其他勤作大致尙不差、

三、關於燈火管制事項 各位對於市民之防衛指導乃注其全力於管火之管制上、故其成績大有可觀、唯一般市民於對警戒管制與非常管制之區別、尙多有不甚明瞭者、日後要時時予以指導、是爲切要、當非常管制時尙有數處漏光者、尤其小胡同裏邊、以及牆內外看不淸之處、多有絲毫未設備者、更有一部智識階級者對於本管制視爲等閑、殊屬遺憾之至、尙希一般市民自動設備永久性防空遮光之施設爲盼、當基礎訓練期內、各官署、會社、二場、料理店等、用甚大費用辦理完善之防空設備、對此點本統監是十分滿意、今後仍希協力、都要永久化纔好、

四、關於警報事項、警報傳達之良否、影響及於市民對於防空準備之遲速上、最關重要、故必須正確迅速方爲妥善、而此次訓練內時有誤報情事、使市民迷於去就、實爲遺憾之至、竊其原因乃在統制之不完善、日後尙要努力特別加緊訓練、爲要、

五、關於防護團之活動狀況 各級幹部均頗熱心、以極週到方法指導訓練團員及市民、故而能收到良好之成績、尤其團長與市民協力、以個人之錢財、供給團員之給養、斥資購買食品、團員得以充飢、此種篤付對於本訓練、其功勞殊有可嘉者、此乃本統監最行爲欣快者也、

比以上所述乃係大致之情形、至於該細狀況、以及改善之點、以俟全省報告完了、再以文書發表、俾大衆有所遵循、現在國際情勢異常緊迫、蘇滿國境雖一時暫告平靜、但日後何時發生特別事故自難逆料、殊不容樂觀、故處在國都前衛之我吉林省實任綦大、更須認淸其重要性、澈底指導民衆、涵養防空思想及常識、以期防衛之完璧、乃爲本統監所切盼、

爲防虎疫侵襲 禁魚貝類輸入

吉林市公署實業股、鑑於目下南滿方面、發生虎烈拉疫勢極爲猖獗、而本市所需之鮮魚以及菓實類、則均係由南滿奉連等地方輸入、深恐疫菌藉此傳來、爲保健計、故着市立批發市場、對於所有輸入物、一律須行檢查、消毒後方准外發、更對一部魚貝類禁止輸入、以虎疫滅絕爲止、因之乃有缺乏之感云、

合作社職員 講習終了

吉林省公署、爲使省下農事合作社職員之素質、愈趨向上、以資增進農民之福利、而使達成產業開發之旨起見、故前者特召集各社之滿日兩系職員來省、開催講習會、講習期日、最短者爲一週、長者爲五十日間、現已講習終了、業於日昨午後一時、假該署第一會議室、擧行畢業式、屆時閻省長親自出席、向衆訓以勉厲之辭、至於此次參加之講習人員、共計一百二十名、內滿系五十人、日系七十人、今者該等歸還原地後、當必有偉大之貢獻、故其將來、殊堪期待云、

度量衡器 製造修理及販賣許可 統制方針變更

吉林省公署、茲以度量衡器及計量器之製造修理、並販賣許可、從來只許可爲特殊法人滿洲計器株式會社獨占度量衡器及計量器之全般的業務、茲爲圖器物製作及輸入合理化、並器物配給圓滑、以資需要者之便益、更期權度行政的公正、對從來之總括的統制方針、加以一部變更、今後度量衡等器製造修理、並買賣業務、非只限有滿洲計器公司獨佔、凡對於此等器物之製造修理具有必要的技術和資本並共他確實企業者、亦能許可之、刻該署已將此旨飭管下市縣旗署、遵照施行云、

在小豐滿 設警察署
以巨金建築新廳舍

永吉縣公署、鑑於管下小豐滿地方、因建設水電工程關係、年來由荒涼已成鬧市、一躍更可成爲一大重工業都市、人口隨日增加、前途非常有望、將來發展實未可限量、今爲充實該地警備力、以確保治安、維持風紀、取締不良工人爲目的、決將黃旗屯警察署移於當地、設置小豐滿警察署、今更以約五萬元之預算、建築新署舍、目下開工以俟完竣、至遲於十一月間、即見開署辦公云、

在躍進中的水都 人口又增加
＝達十三萬二千餘

在躍進途中水都市內的人口、當局會屢加調查、報紙上也迭經載誌了、吉林警察廳、爲明瞭目下人口的狀態起見、故又施以詳澈的調查、結果判明六月末日以迄現在、共有十三萬二千餘人、較前又增加許多、茲將其詳況錄下、

	戶數	人口
△滿洲人	二三、四九六戶	一一六、七二四人
△日本人	三、八九六戶	一四、二六〇人
△內地人	三、一六六戶	一〇、六〇六人
△朝鮮人	七二五戶	三、六三三人
△台灣人	六戶	二一人
△英國人	五戶	二四人
△白俄人	三〇戶	九五人
△法國人	二戶	一四人
△土耳其人	一戶	四人

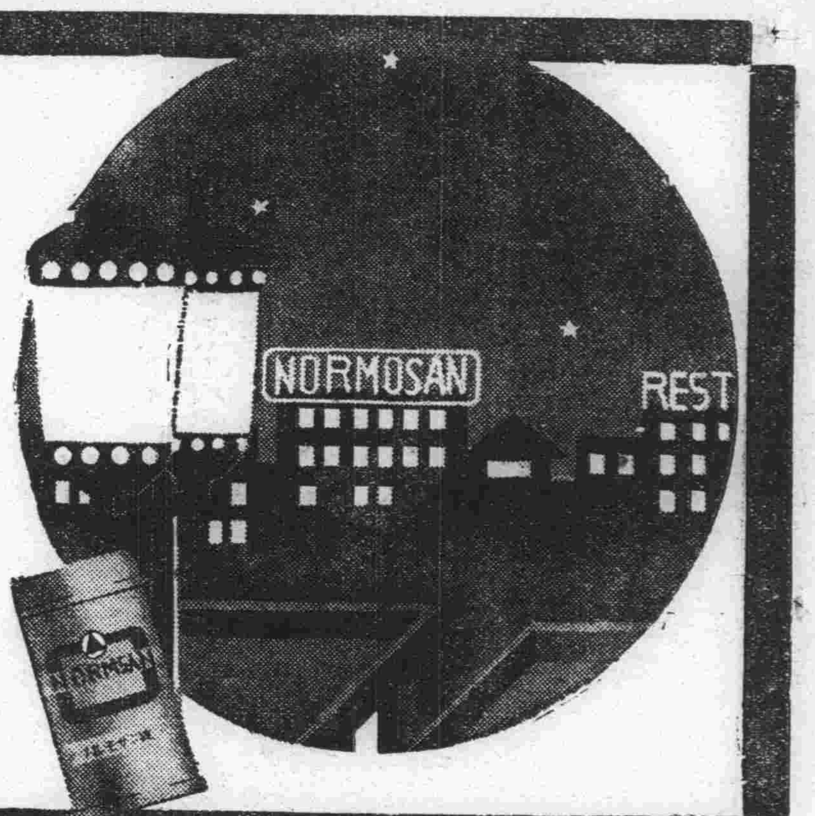

食後胸內痞塞 嘔酸 噯氣 空腹時胃痛……胃酸過多症狀

凡有前述症狀之人、應及早速服諾餌妙散片治療、否則胃內糜爛、有形成胃潰瘍之危險。

【主治】胃酸過多 胃痛 胸內痞塞 嘔酸 胃潰瘍 胃炎 噯氣 便秘 酒醉 船車眩暈

諾餌妙散片（ノルモザン）

諾餌妙散片在胃內能掩蔽胃粘膜之全面、以隔絕胃液刺戟而保護患部、同時又能吸收胃酸、收斂胃腺、以減低胃內酸度、並抑制胃液之過度分泌、一方面更因有實若膏之配合、兼有對症止痛之効、是故對於胃痛及其他所有胃酸過多之不快症狀、洵有根本治療之功。（謹防仿單 翻案即究）

價格

株式會社 武田長兵衛商店 總行 日本大阪市東區道修町 支店 奉天市春日町十三番地

各大藥房均有經售

囬効散

「牙痛」及「頭痛」 特別有効 「神經痛」亦有特效 各處藥店均有代售 患者購用方知言之不謬

本舖 大阪 森田製藥所 全國藥店均有代售

新民戲院 八月廿三日早場 陸英祺 砵砂痣 高亞橋 英雄義 劉瑞軒 知馬力 王文娟 梁山伯

頭本呆徒富貴 楊孝昆 蕭玉亭 湧春燕 韓少芳 蘇少紡 周又宸 蘇蘭紡 張春山 孫玉樓 毓景山

晚場 十本金鞭記 楊孝崑 劉瑞軒 張玉山 蕭春亭 周又宸 韓少芳 蘇少紡 王文娟 蘇蘭紡 翔春燕 孫樓玉 毓景山

文化大戲院 八月二十四日 早場 全本萬里長城 方寶成 蕭麗華 花秦樓 筱落花 全開芬 蘇麗艷 張恒金 楊雨田

晚場 全班合演 馬振英哀史 全百歲 金白芳 鄭錫五 大寶成 蕭麗華 花秦樓 筱桂花 筱荷花 金開芳 鄭麗艷 張恒金 丁鳳池 王崇愛

有聲大戲院

今天放映 明星公司出品全部對白歌唱有聲巨片 清明時節 主演 趙丹 黎明暉 舒繡文 日期 廿四日 廿五日 廿六日 一面寫荒淫無恥！！ 一面寫嚴肅工作！！

衕進了鉅片之宮 佔領了藝術園地

下期放映 偵探巨片 秘密女探

新片預告 藝華出品 三星伴月

大安電影院 電話（二）二六八四 今日開演 明星公司超越一切偉大精湛出品 春之花 嚴月閒 高占非 孫敏 主演 同時合演 月下魔影 加演新聞

下期預告 喜臨門 合演 賴婚

大陸影戲院 西五馬路永春路電話（二）三四七六番 今兩部巨片 全部對白有聲巨片 富春江 主演 黎明健 但二春 （同時加映） 聯華公司偉大出品 寒江落雁 主演 陳燕燕 羅朋

二十七日公堂公映 三〇三大劫案

新京東三馬路電話（二）三〇〇五番 今日天一影片公司出品全部對白有聲巨片也映 富貴榮華（一集） 橫財人人想發！！ 艷福個個會享！！ 主演 葛福榮 翁世榮 日期 八月 廿二日 廿三日 廿四日 演三天

下期演 二集富貴榮華 葛福榮 翁世榮

古 今 神效並暢銷 七ふく ひえ薬り（七福牌 清瀉百毒丸）

主治 去頭火上昇通大小便 瀉梅毒瘋病各種毒症

藥價 半禮拜服金廿五錢 一禮拜服金五十錢 三禮拜服金一圓卅錢 五禮拜服金二圓 寄費金四十二錢

冒品繁多切勿受欺

祖傳七福牌正舖 伊藤長兵衛

大阪高津表門筋

振替大阪九七三・電南二七九

專賣特許 効力無敵 飛行機 強力殺虫藥水 瓶裕附有愛用奬金

各大商埠各大商店均有代理

本報啓事 西安分社經理盛友卿辭職茲委王文魁接充如有登廣告者接洽可也 大同報社啓

富士 千福 滿洲 千福

具有很舊歷史 新進釀法檀長

本店 奉天若松町 分店 新京日本橋通

美味·健體强壯飲料

珈爾比斯

能夠防止婦人喜病
使胎兒骨骼日壯
完成一個强健的
兒童
珈爾比斯●••
對於老人·可使其
精力轉增·重返少
年的黃金時代

甘芳清凉
豐富滋養
之飲料

只要一壜……
可釋成汽水一打份

於讀書之後
運動之後
勤務疲勞之後
飲之咸宜、
做爲
食後之代果、
小兒之哺料、
病者之慰安品、
至爲適當、

有高雅甘美的味調
有靜不擾人的芳香
注之杯中、其色宛如眞珠
入目生凉、

主成分
鈣　質　有强齒壯骨之効、
維他命　幼兒與病人之絕對榮養素、
蛋白阿米諾酸　爲精力之宗源、
乳　酸　有減胃腹內病菌之功、
葡萄糖及諸種糖類　恢復疲勞、防止衰弱、
（各百貨店、菓子店均有出售）

カルピス

大同報　第二版

發行人　衣賓田
編輯人　都龍光
印刷人　韓紹衡
發行所　印刷所　新京東六馬路　大同報社
電話　編輯局二—四七二四　營業局二—二〇九六
振替口座　新京　一七〇
報費　一份五分　一個月壹元三角　外埠壹元五角
廣告價　一行(五號字十二字)一次壹元

社說

世界危機的救定觀(上)

漸躋廿世紀中葉之現代。自步入一九三六年初。國際勤向。即汲汲忙於再軍備之運動。競爭擴大。大有努目橫眉。怒髮衝冠摟臂相向之姿態。而軍費之膨脹。軍備之儲積。裝械之製造、彈藥之屯聚。以至所有軍事需要資源之拓殖。財力物力之增產。皆有舉國動員。緊張活躍爭前恐後。殆將廢寢忘餐之趨勢。詎至七月。歐洲要衝之伊伯利安半島西班牙人。又叱咤一聲。風雲陡變。紛起衛動世界之左右大戰。而人類公敵共產魔手策源之蘇俄聯邦。復乘火打刼。儼若公開秘密。於竭力援助於左翼政府。於是英法德意各以利己關係亦皆互相袒庇。因以局部問題導致國際間之隱匿橫生。雖有不干涉委員會之斡旋機構。終亦徒喚奈何之嘆。以此遺爲歐陸危疑震撼之感者。不一而足。適於當年之末。而軍限公約。又屆期滿。於是再軍備之風浪。更激蕩排空。如飈起雲湧。不可遏禦。希特勒因而吼聲雷震。速破不堪約束之和議規章。更與羅馬結成樞軸。緊密強化。日臻鞏固。誓與赤色惡焰。不共戴天。必將逆除歐陸而後已。其防共作業。足爲倫常道義之金堤者。不徒歐陸。實世界衣冠文物之巨隔也。爾後更與我滿日皇王大道國家並意西同志諸國。結成綿亘歐亞之防共協定。構成連鎖陣勢。誓必殲茲醜類逆諸遐荒。及至本年。復併合與國。振導大日耳曼族全體入於拿北斯大旗之下。免爲邪魔所搧誘。以此捷克少數民族。遂亦聞風興起。不甘蟄伏於捷國共黨之高壓。任其赤化魔手之蔓延威索制。遂又爲德捷關係。日趨險惡。而彼僞之謊謠陰險。亦極盡詭張爲幻之能事。潛逃默運委曲肆應。以圖逞其邪惡以致西國大亂。已逾二年仍在酷戰惡鬪之中。而德捷糾紛。一弛一張。波譎雲詭。迄不能決。其史迭典與捷克政府之爭。亦仍勞如亂絲。尚在瘡持。此歐陸幾多之殷憂。皆由共產黨徒醞釀操縱而致昭然若揭之大略也。

至在我東亞。日華之不幸釁端。今酷戰經年。尙不知所底。其根本禍胎。全由共魔欲以積極赤化中國。進而赤化全亞之妄想挑起中國之排日暴行。激成鬨鬧。固爲十目所視。十手所指。苟非狂悖。無人否認之顯然事實。無待縷述者也。

日軍向漢口猛攻

距離瑞昌僅七里
敵東南防衛線瀕於崩潰

【〇〇廿三日電】進到九江西方的石本、平田、中島、諸部隊、十日以來、急整攻勢、視路上氾濫之水勢減退、乃擬一舉攻下瑞昌、廿二日拂曉已開始前進、該諸部隊、由螺松山、定家山之線一齊進攻、開火以來、對朱湖南岸丘陵地帶的二十個師的敵軍、逐次向西南方壓制、午後三時、已越鑽天山進至九江、瑞昌間街道上的安靖橋之線、該地距瑞昌僅七里、戰至夕刻、兩方砲聲殷殷、勢將敗戰之敵、還拚命抵抗中云、

【〇〇基地廿三日電】昨日薄暮拔鑽天山的險要、曾在山頂樹日章旗的日軍高橋佐藤各部隊、廿三日晨、更冒炎暑猛進攻擊、至午前十時左右、確據幷於瑞昌東北的大僕山、仍追擊不懈、已驅散敵人而進至〇〇之線、自〇〇至〇〇、僅五公里、是則結合英山、廣濟、武穴、瑞昌、永修、南昌等處的漢口防衛第一線、其要衝〇〇的陷落、已迫於眉睫、而防衛線之崩潰、則已成時間問題云、

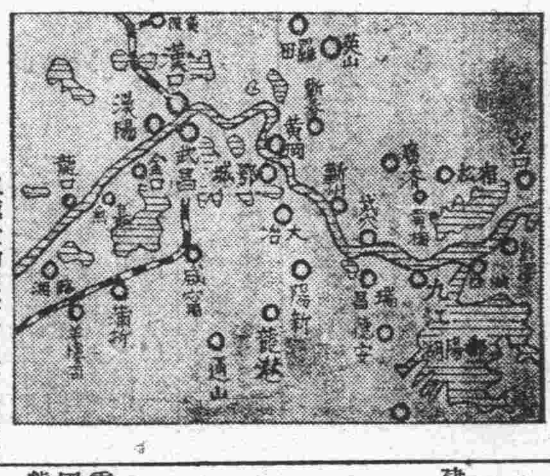

靖安敵軍退却

【〇〇基地廿三日電】據空中偵查、因星子陷落、由南昌經永修的漢口東南方防衛線、至逢危機、敵見不能支持、乃狼狽自靖安向兩地開始退去、先極力修理被日本海陸空軍破壞的各交通路、自昨日以來、已向兩地、陸續派兵、因此靖安、南昌及靖安永修間的道路上、軍馬輻輳云、

日軍占馬頭鎮

【〇〇廿三日電】刻正沿揚子江岸進攻赤湖與揚子江所夾的狹隘濕地帶之日軍永井部隊、協助遡江的艦艇、夾擊前面之敵軍約及一師使之潰亂、急追敗退之敵、一氣突破三十五里、至二十一日午後四時、肉迫武穴鎮砲台對岸的馬頭鎮、當日薄暮、即完全占據該地云、

宿松北方擊退敵軍

【南京廿三日電】廿日午前四時許、約有八百餘之敵兵向宿松北方約廿公里的地點前進、因此於該地附近的日軍〇〇部隊、當饋敵於先、加以奇襲、以至使其潰走、敵乃第百卅七師所屬者、遺棄死體、不下二百餘具、日方損害、戰死一、負傷九名、又該日午前二時四十分許、於宿松北方約十五公里的地點、亦有約數十名的敵兵、襲擊而來、日軍立刻對此加以攻擊、當即擊退、此則係第百六十師、第百六十七師所屬者、此役敵方遺棄屍體十數名、日軍並無損害云、

江上進攻作戰極順利

【上海廿三日電】廿三日正午艦隊報道部發表、一、揚子江進攻作戰、進展非常順利、二、廿二日海軍航空隊的活躍狀況如左、甲、在華中方面、大舉爆炸株州附近的倉庫、貨車廠及大工場、予彼極大損害、其外繼續前日終日與江上艦艇及陸軍作戰協力、對於敵陣地加以果敢的重爆擊、收頗大戰果、乙、在華南方面、繼續前日、冒險惡天氣、對於銀盞坊、簞村鐵橋及新街驛加以有效之爆擊云

轟炸武昌株州

【香港廿三日電】日空襲部隊、廿二日午後、曾賡續午前、以〇〇機猛襲西村、軍田、石牌、銀盞坳等處、實行機關槍掃射及轟炸、予以大損害、又日空軍二十二日午後三時、並襲擊武昌、予以極大的損害、且對於長沙南方的要衝株州、二十二日午前、曾接連猛炸兩次云、

九江仍有美艦

【華盛頓廿二日電】哈爾國務長官、廿二日與新聞記者團會見時、關于揚子江航行問題及莫諾克西號船的動靜有如左談話、關于揚子江航行問題、日美間並未發生何等變故、莫諾克西號船、現正碇泊在九江、此因廬山猶有美國人還留故也、莫諾克西號現無須離九江必要、故該船擬暫留九江云、

滿鐵順應新情勢
決定整備新體制

【大連廿三日電】滿鐵會社近決改正華北事務局職制、預定今月中可發表、因此將向華北派遣相當多數的幹部社員、實有順應新情勢、整備新體制的必要、幹部間對此有種種研究、結果決定如次、

一、關于擴充新京支社事、以新京支社爲准本社、各種機構、亦與大連本社相差無幾、使平島及其外二名理事、常駐新京、其中一名、已決爲武部理事、

一、置參與二名、調查役數名

關于向新京遷移調查部事、因社屋、社宅、尙無着落、故暫使幹部常駐、將調查部之中樞及與滿洲國關係深切之總裁室、監理課遷至新京

一、將奉天鐵道總局、再行擴充、施行大連本社之部局課長級之兼任制、本社經理部、亦將遷至奉天、置鐵道之中樞部門、總裁以下重役的大部分、漸次遷至奉天、往復新京奉天間、

一、大連本社、鑒於滿鐵之日本法人特殊性、在形式上、仍爲本社、經濟中樞部門、漸次遷至新京或奉天、

關於以上諸項、意見業已一致、與華北事務局職制改正的同時、在人事方面、謀其體化、關於滿鐵全體之職制大改正、須請求監督認可、故發表當略較華北事務局爲遲、今次之滿鐵機構之全面的改正、適應國策、重視北滿開發調查、以爲滿洲國內產業開發之中樞、謀改換滿鐵從來方向、抱定滿洲重點主義、再滿鐵幹部級之異動頗堪注目云、

孫科怨恨英國
借欵失敗遂任意揶揄

【香港廿三日電】刻逗留於香港的孫科、廿二日曾與外國記者會談、當就英國對蔣態度、述其悲觀的見解如左、蘇聯現對中國極予援助、惟英國關於對蔣借欵所採的態度、甚爲遺憾、英國因此不惟失却增進中英關係之良機、且失却强化英國在極東地位的機會、語云能共患難者方爲良友、如英國者果爲中國若何之友乎、

閩粤桂三省
協商政治工作

【香港廿三日電】爲協議福建、廣東、廣西三省軍民合作問題、及其他戰時工作的三省政治工作會議、廿二日在廣東開會、在該會議上、協商關於前次臨時全國代表大會所決定更得國民參政會贊同的民族意義昂揚之具體案、及該三省共通問題之招兵問題並軍民合作之增進、與夫戰時民衆運動工作的推進等等、茲當蔣政權逃入腹地前此西南各省之結束強化運動、殊值注目云、

日定例閣議

【東京廿三日電】二十三日定例閣議、午前十時三十分開會、由有馬農相報告、前次開會的東亞農林協議會經過、復關於時局作種種懇談、及十一時四十分散會云

共產軍與外蒙蘇軍
聯絡極不可能
朱德對蘇聯亦感不滿

【紐約廿二日電】據由漢口發來之美聯電、謂中國共產黨首領朱德、最近已至漢口、對于聯美社記者、關于與蘇聯的關係、作不滿的談話如左、蘇聯邦如不受日本直接攻擊、或世界各國、不互相聯合、攻擊日本、則將來能參加遠東戰爭、蔣政權希望日蘇戰爭者、乃屬事實、然如有此種戰爭發生之時、延之可招來世界戰爭的危機、中國由外國購入軍需品、亦將困難、第八路軍的一部、現正在外蒙國境附近活躍中、然與駐屯外蒙蘇聯軍的共同作戰、自然連絡均屬不可能、無論如何、中國共產軍、亦無須蘇聯援助云、

黨府下令解散
在漢共黨團體
國共關係愈益惡化

【上海廿三日電】據漢口來電、共產黨機關報新華日報本日受國府當局命令停刊、在國共關係上投一暗影、原因國際共產黨、發出於九月一日爲期之第廿四次國際青年日、動員世界各國人民戰線、而期發動、世界的宣傳戰之指令、中國共產黨、亦爲其一翼、而行重大的計畫、實可預測、因之國府對共產黨、漸出以神經過敏的態度、更與此前後、國府對在漢口諸團體、命令一齊解散、更恐共產黨分子、侵入青年層等事實已甚明瞭、由於日軍攻擊漢口前、國共關係、更形緊迫、而國府遷移國共關係的將來如何、頗堪注目云、

新華日報
又被罰停刊

【香港廿三日電】茲據漢口來電稱、共產黨機關報新華日報、業於月之十二日以來三日間因揭載中國共產黨湖北省委員會的武漢防衛宣傳大綱、觸國府側之忌諱、被罰停刊、茲又於廿二日、因對陳誠之民族解放先鋒隊及西北青年救國聯合會等之解散命令、揭有反對的宣言、復受二日間之停刊處分、此故武漢左翼份子陳誠以下等、對於國府側之反感、益尖銳化、高喊言論自由、要求即時取消停刊處分、國共合作於斯已呈破綻之兆、成行殊堪注目云、

英水兵侮辱
日國旗案
已圓滿解決

【東京廿三日電】本月十七日關於英國水兵侮辱日本國旗事件、其後經日英兩國現地當局間作詳細調查的結果英國方面當向日總領事表明承認其不當而爲甚深陳謝之意、更且諸貝爾英國艦隊司令長官亦有同樣的陳謝、因之日方對此已諒解、除希望今後務須注意外、今次事件已見圓滿解決事實經過於二十二日由大鷹總領事向外務省報告矣云、

東洋體育大會
明年在連舉行

【東京廿三日電】東亞青年渴望的東洋運動競技大會、因爲事變的關係、業已延期、舉行的年度、亦因而不明、大日本體育協會的意見、是想要在適當的時期來舉開日滿華競技會、此種問題、業已附議廿三日的理事會、不拘用某種形勢、務期使其實現、聽說意見已見諸一致、結果由體協會長下村宏博士、在九月初旬去到滿洲國和華北視察徵求滿華兩國競技當事者的意向、在參酌兩國方面的希望後、再協議具體的方策、一切籌備妥定後在明年五、六月時爲萬人待望着的滿日華三國完全團結的東洋體育大會、就可以在大連豪華盛大的舉行了云、

制壓蒲州南方敵兵
日軍向風陵渡猛攻
已佔朝陽村辛店村等要地

【石家莊廿三日電】眞野部隊、攻下蒲州後、又將敵的堅陣攻陷、更向黃河北岸進攻、廿二日將蒲洲風陵渡中間的韓陽村攻下、繼之更猛追敗敵、廿三日拂曉、已開始攻擊、黃河渡河點、風陵渡西北十公里的辛店村敵的重要陣地、該地附近之敵、已失戰意、所以攻陷該地、僅時間問題了云、

發見敵彈藥庫

【石家莊廿三日電】攻略蒲州的眞野部隊、繼續追擊敗敵、廿二日夜在蒲州南方萬古寺附近、對敵第九十七、百七十七兩師、予以潰滅的損害、敵遺棄死體五百向南方潰走、其際於萬古寺之洞窟內發見敵之武器大補給所、規模極大、蓋爲蠢動於山西南部敵之大軍的補給源泉日方所鹵獲之山砲野砲彈迫擊砲槍彈小槍及機關槍彈、電氣機材等無數、目下在調查正確數目中云、

日首相將招待
德青少年團

【輕井澤廿三日電】在富士山麓山中湖畔舉行日德交歡集團訓練和登富士山的希特勒尤根廷青年團一行、二十三日由山中出發、在午後三時卅二分、到了輕井澤車站、該一行從二十四日起、到二十七日止、在該處受關於日本的講義、以資吸收日本各方面的知識、近衛首相、定二十七日午後四時、在輕井澤的別莊、開茶話會、以資招待防共友邦的青少年、做愉快的歡談、行將受此招待的尤根道青年團一行、現正等齋和宰相歡談的良好佳日

蔣介石在漢被刺

【香港廿三日電】據達到當地的情報稱、廿二日蔣介石在漢口突被數名刺客襲擊、當時負傷生命並無危險至於犯人其他一切詳細、目下不明中云、(照片蔣介石)

匈牙利攝政與希總統
在基爾軍港初度握手
旋乘通報艦親閱德海軍

【基爾(德國北部)廿二日電】公式訪德的匈牙利攝政赫爾奇提督夫妻及總理衣慕列得氏並韓亞外長一行、行在維也納受與總理應克瓦爾氏等歡迎後、二十二日午前、到達德國基爾軍港、蒙德國希總統及其他政府要人陸海軍將星到基爾迎接、與希總統握手畢、與希總統同赴軍港、沿路受德國人民歡迎到軍港、參觀德國海軍新銳一萬噸巡洋艦普林諾金號進水式、經赫提督參加、該艦順利進水了云、

【基爾廿二日電】訪問德國的匈牙利攝政、二十日在基路軍港、出席哥路曼尼亞造船所的一等巡洋艦普林諾金號進水式後、與希總統同乘通報艦古利魯號、親閱排列於基爾港外、德國軍艦百十隻、完了德匈兩元首、二十二日夜、再乘克利魯號、赴北海風景勝地之比魯克蘭頓島、希總統親迎匈牙利攝政至基爾、該攝政視察德國軍事、乃躬親行動、立於峻路匈牙利之動向、於國際政治上、頗堪注目云、

匈與德國接近
小協商國商對策

【布羅特(巨哥斯拉夫)廿二日電】捷克、巨哥斯拉夫、羅馬尼亞三國代表、廿一日以來、在巨哥斯拉夫開小協商會議、籌議打斷德國與匈牙利接近工作之策、業已協議多次、以斯打薛德匈接近小協商國方面、已允匈牙利的承認改訂特利亞農條約及軍備均等權、且提出締結不可侵條約之案、然對之匈牙利方面、尚無何等回答、因之廿三日、該會議暫告閉會、即將發表、該會議之最後聲明、至其聲明內容如何、極值注目云、

大同報社廣告部
電話二—二〇九六番

三共
SANKYO
做爲
豫防和治療脚氣的良藥
防止和恢復疲勞衰弱的妙品無往不利

維他命B的始祖
オリザニン
(登錄商標)
(阿利砂仁)

其他的適應症
食慾不振—便秘
妊娠—産褥—授乳時
自家中毒—成長障碍
熱性疾患時等

說明書附奉

錠劑・粉末
液・越幾斯
注射用各種

東京・室町　三共株式會社

D-8-2

物資物價委員會 研討麵粉調整案

昨午後在國務院開第二分科委會

企劃委員會之物資物價委員會第二分科委員會，廿三日午後四時於國務院會議室舉開，討議關於小麥及麪粉需給調整並應急實施價格統制要綱案，至關於右分科委員會之人選及共他大約近日中發表，再出席於右委員會者，計有企劃委員會委員長，星野總務長官以下各委員，第二分科委員而預定近日中發令之丁商工公會長，富田興銀總裁，共他製粉業者三十餘名云。

統制麵粉販賣

簽定協定書共同遵守 委十家商店嚴重監視

本市麵慌的問題，已經被當局解決了，雖然還有奸商乘機搗亂，奈有官價的束縛，也只有束手無策，而商公工會，鑑於現在小麥，將要上市，從友邦日本運來的麵粉也繼續輸進，在這種情形之下，爲徹底防止奸商積存貨物，免得將來再發生恐慌，對麵粉家，加以統制，然對全市麵粉家的監視，很感到鞭長不及的樣子，所以委託十家，基於標準的價格，向民衆販賣，同時指定的商號和商公工會方面，簽立協定書，以便共同遵守，協定書原文和指定商號，寫在下面

◎協定書

關於小麥粉之委託販賣指定商，對新京商公工會，締結左開協定，

一、新京商工公會對於小賣粉一袋，由車站到配給所間，運費按三分販賣，手數料按二分指給指定商，

一、裝出以後，如發生小麥粉的紛失，或錢不足時，由後列商號負擔之，

一、每日之麥粉代金，須於翌日午後二時以前，向商公工會繳納之，

◎指定商

春遠久，復昌隆，長盛福，消費組合，新豐久，會發公，豐盛東，天增鈺，實昌源，双和永，

汽車行被偸 執事人報警

近日窃案屢發，警界當局正在搜抓中，不料在廿三日午前一點鐘，豐樂路一〇〇五號新京中央自動車株式會社內，有賊人乘黑夜潛入該店裡去，窃去汽車用輪皮帶八付，計外帶八內帶八，一共約値國幣千餘元，乃由該會社執事堀子郎，發現後報告警察署，請求查找中，

協和公司苦力 墜車身死

廿三日午前八時頃，協和公司之汽車司機李大能（卅三歲）運轉搭乘苦力卅餘名之載貨汽車，自四馬路方面駛至東二條與日之出町之交叉點際，苦力中一人陳海堂（三十七歲）誤由車上墜於鋪道，後頭部强打即死，

關口副總監返國

首都警察廳副總監關口保氏於廿三日上午八時乘車返國云

"滿鐵刀"榮譽

松岡總裁贈本庄大將等 今天由周水子運往東京

【大連廿三日電】松岡滿鐵總裁把目下於各方面博得絕讚的滿鐵刀，寄贈給本庄，松井，小磯三大將及西尾中將，松井少將等，任其使者乃是滿鐵刀製作沙河口工場的庶務部長鈴木膺信氏，該氏在廿四日午前搭九時二十分由周水子發的旅客機携刀去東京，於此滿鐵刀將要博得中央的日陸海軍將星及兵器部關係的批評，滿鐵今後更請刀劍界權威者的東大名譽教授俵博士繼行改良研究，因爲軍當局的要望，對於滿鐵刀的大量製作也加以考慮，關於滿鐵苦心的滿鐵刀不用說是供給前線的將士，就是廣向日本內地方面的進出也是値得期待的

喜氣洋洋 ‖ 于治安部大臣在家庭的生活 ‖ 照片…大臣、夫人公子、小姐

寬城子疑似虎疫患者 原來是中毒急性腸炎

廿一日午後五時許，因爲疑似虎疫被收容在市立千早病院的寬城子馬疫研究所所內居住，營繕需品局員藤崎捷二氏妻絹（二〇），經該病院研究室阿部，橋本兩博士細菌研究中，至廿三日午後並不是虎疫菌，判明是大同元年在大連發生虎疫患者時，經奉天醫大眞子博士手發見的，『酷似虎疫菌的大腸菌樣之一種菌』，患者因爲該菌的關係業已中毒急性腸炎云，

給新京市民欣喜贈禮（大同公園）

音樂堂、游泳池、網球場將竣工

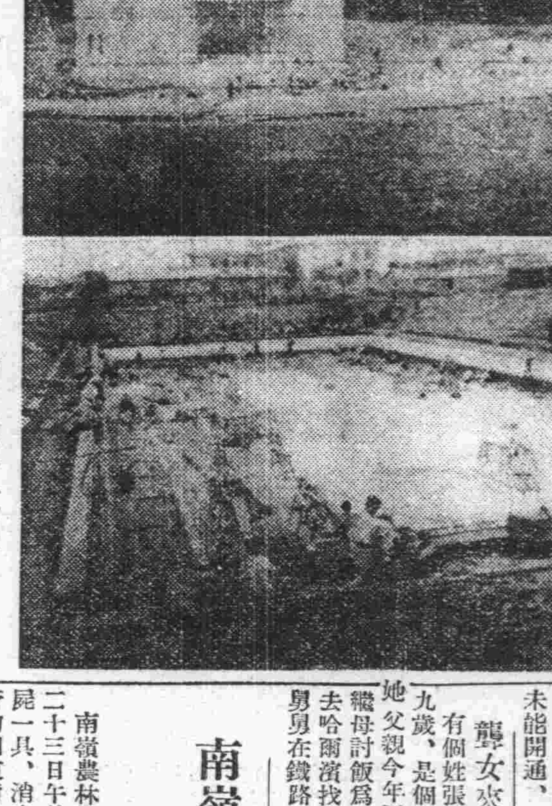

目下由新京特別市經手，在大同公園內建築中的，與東京日比谷相差無幾的野外音樂堂現在工事的進行，已達九分九厘的程度予定在二十五日前後可以竣工，此音樂堂，很可以收容了一萬人所謂在這音藥堂必開的劇場的初演奏會，目下新京音樂協會在準備中大約在竣工後的本月二十七，八兩日中舉行

同樣在大同公園新設的特別市自負的游泳池（長五十米寬二十五米）的工事因近雨來天的原故工事稍見遲延最近底面的三和土凝結，已經完了，目下急於進行工事到月末約可完工，與以上的音樂堂、游泳池同時開始着工，目下在工事中的網球場，對於兩面共約一間餘的板塀工事，已經完了，現在平地基中，同時這裡附設有瀟洒的脫衣場，大約與音樂堂游泳池相前的竣工，而現在市民的面前（照片上…音樂堂，下游泳池）

情書寄有夫之婦 惹起家庭風波

經多方解勸才告平息

歡樂地的一家飯館東來春執事人回重得三十八歲，在五年前經媒人尹回氏（綽號尹五嫂子）介紹，娶得尹鳳春次女尹桂芝（大花）爲妻現在才廿五歲，在結婚最初夫婦感情還很好，可是近二年來尹氏有些浪漫，不安於室，傳說和回振邦者也開過飯館（二十多歲）有染所以和本夫時常吵鬧，感情非常惡劣，最近該回振邦因有外務荒廢買賣，以致賠累潛逃至王爺廟，回重得之妻尹氏，也鬧起病來，但仍和本夫時常口角，該回重得無法，乃把她送往外埠回娃族叔家養病，藉免吵鬧，不意在前幾天回振邦忽然從王爺廟給該尹氏（桂芝）來了一封信，但因尹氏現在沒在新京，乃被本夫查得此信，一見之下不覺大怒，發現了己妻的野男人來信，怎能忍受得了，一陣酸怒竟找到岳母，一同去到族叔處找尹氏理論，但尹氏竟也不示弱，知到密事已經暴露，乃將錯就錯毫不屈服，兩方幾演意外的情事幸由回某的叔父和岳母多方解勸，才將此事暫時壓下，

身邊私帶烟土

被特務盤查露了馬脚

鴉片斷禁的政策，現在已經施行了，對出入煙館的人必須有相當的證明，而私賣鴉片的，也積極施行抄捕的工作，日前首都警察廳特務科孫魏二科員，巡邏的時候走到五馬路口，見一個坐馬車的人，神色失常，很有嫌疑，當即攔車盤問，言語支離，就帶署詢問，同時在腰內，搜出鴉片四十兩，顯然是私運而無疑，審問的結果該犯李俊傑，以外尙有餘黨胡寶有（假名）四十六歲，現正在搜查中以期一網打盡

京圖線修復

【吉林廿三日】因間島省地方未曾有的豪雨而致不通的京圖線在廿三日已復舊，開始新京，延吉間的定時運轉，又朝開線也在廿三日中有可復舊的希望，但延吉以東尙未能開通，

關於承德水災 村長研討對策

關於承德縣水害對策以前次黑田副縣長以下之現地調査爲基礎，廿二日自午前九時，於縣公署會議室，開縣下村長會議，協議左記事項與此同時進行計畫設置之農政審議會，共後因諸般情況不僅農作物且有審議檢討產業全般之必要，故擴業大之，作爲產業會議，以審議各般產業考究策樹立。

一、關於水災對策之事項，
一、關於特產之事項，
一、關於畜產之事項，
一、關於棉花統制之事項，
一、關於林業之事項，
一、關於農業農政之事項，

滿洲優秀發明展 學生創案品展覽

廿五日起同時舉行

爲對應刻下非常時局產業總動員與產業五年計劃，向一般國民介紹並獎勵優秀發明計，滿洲發明協會在特許發明局後援下，自廿五日起迄卅一日止主辦第一回滿洲優秀發明展於寶山六樓，同時以三中井五樓爲第二會場舉行全國兒童生徒創案品展發明展出品由關東州及新京奉天，鞍山，日本優秀發明得恩賜記念賞之石川等氏之爲參考出品之帝國發明協會人造黑鉛等並本多博士之新KS磁石鋼等亘電氣機械，化學各部門之貴重資料，共計一百五十餘件，相當充實可使國人認識發明界偉大片貌，其次創案品展覽會集全國日滿各中小學校生徒創案品計三百八十餘件，其中優秀獨創的考案品頗多，尤其白俄人哈爾濱俄僑中學校生徒之作品，當必引人注目增彩不少，兩展覽會開展之日必能博得官民各方面之絕讚好評，頗爲一般所注目，並定於廿七日午後一時卅分起假滿鐵社員俱樂部舉行講演大會，當場有岸產業部次長，直木水氣建設局長，及鮎川滿業總裁之關於發明與產業之講演，最後且有產業映畫等之放映，屆時必有一番盛況云，

濱江省實施 青少年體力檢查

濱江省當局呼應全滿近將實施青少年體力檢查，對于國民中堅的青少年，予以一定的體力標準，能征服此標準者認爲心身共有國民中堅層的資格，由管下市縣旗授與體力優秀證，共檢查要綱如左，

▲種目標準

（男子）
1、五千米競走二七分內
2、三十瓩重量運搬距離二百米
3、建國體操第一第二操

（女子）
1、二千五百米競走
2、十四瓩重量運搬距離二百米
3、建國體操第一第二操

本報懸賞募集 戒除鴉片體驗談 發表

戒除鴉片體驗談

乙之部　三等　重生（二）

比較從前吸鴉片時，面目枯黑，骨瘦如柴，身體羸輭，前後眞判若兩人比較我未吸鴉片前時，更加健壯，眞是重生的新人，過了一月，良友張君，見我眞不再吸鴉片了，若我到一商店，充當相夥，過了半年，商店中的司賬，因賬目不清去職，經理見我誠實可靠便委我接充司賬之職，至年終賬目毫無漏誤，柜上大獲厚利，經理大爲嘉獎，第二年便放我五厘份，仍充司賬之職，有一天在櫃上住的老客飯後我陪他談話，他吸鴉片拉我同吸，我因立志永不再吸，百般推辭，老客大不滿意，然而我因關係我一生成敗，和我一家幸福，決不能因爲看面子違了我的志願，所以老客百般誘吸，我百般推辭，老客見我意志堅決，也就不再勸了，以後屢次有人引誘，我因立志堅定，終未再吸，至年終本商店獲利比去年更多，我除養家錢二百圓外，又撈紅利三百圓，到了舊曆正月初七日，櫃上將我的紅利交給我，我拿到家中，心中眞有說不出來的快樂，妻子見我拿回這筆鉅款，特別恭維，烹茶做飯，忙個不休，小兒女見我拿回來的糖果，餅糕，花衣，更樂的手舞足蹈，我的父母本來是在舍下的，後來因我吸鴉片，受不了凍餒，便到我弟弟家中度日，但我弟弟家中並不豐富，此時我便迎我父母到我家中，享點晚福，報報他老養育之恩，正月十四日，便是我父壽辰，我的姐姐弟弟，都來慶壽，我便擺了宴席，父母兄弟子女，聚於一堂，開懷暢叙天倫之樂，父親想不到還有今日，樂的流下淚來，回想我吸鴉片犯法在獄時，那種苦惱，此時眞如同天堂一般的快樂，從我戒除鴉片到現在，天天是在快樂中度生活，我想有多數吸鴉片的人，仍舊處在苦闥中，因此我作了這篇文字，勸告一般吸鴉片的同胞們，趕快戒除，一同來享此重生的快樂吧，（完）

赤間信義氏 由連赴華北

出席廿五日起至九月二日之間在北京舉開的東亞文教協會發會式的前文部省專門學務局長赤間信義氏，搭廿三日入港的烏拉爾丸抵連，豫定搭同日午後四時出帆的濟通丸赴華北，

南嶺農場的屍體 原是醉酒致死

南嶺農林技術員的農場裡二十三日午前，忽然發現死屍一具，消息已載本報，該管的四道街警察署司法係，調查的結果，自殺的原因，寫在下面，

姚忠岐年二十二歲，在農場裡，充當工人，每當工暇就以喝酒，做爲消遣，所以人稱爲酒鬼，二十二日午後工人們都在甜睡的時候，姚某一時酒性發作，在貯藏西瓜的屋子裡，隻身一人，就痛飲起來，用天然的農作物充當飲酒的佳殽，經過很長的時間，喝得酩酊大醉，不省人事，等到天明，就醉死在地，屍體已僵，沒法挽救了，這一次，可眞變爲酒鬼了，現已通知其家主，領屍掩埋，

聾女來京迷路

有個姓張的姑娘，今年十九歲，是個聾子，據她說，她父親今年四月死去，和她繼母討飯爲生，母親在上月去哈爾濱找她舅舅去了，她舅舅在鐵路上作事，她母親去哈爾濱的時候，把她留在吉林作工，最近她要去哈爾濱找她母親，沒有路費，把銀鐲當了，來新京找親戚，希望借妥路費再去哈爾濱找她母親，可是來到新京迷了路，找不到親戚家的門，長通路警察署警士張渭濱，暫時把她收留，希望她母親或是她舅舅來領去云，

俄人齒科學校 已正式認可

關於哈爾濱白系俄人專門醫師會創設私立哈爾濱齒科醫學院開設前經濱江省民生廳，向民生部當局，呈請認可茲以八月四日之日期，正式認可之旨，已於廿一日發表學校當局，遵照暫認可，現在收容之滿俄學生六十名（各三十名），更合第二學期招收者養成約一百名之齒科醫，並大擴張校舍，以期改善白系齒科醫技術、

協和會首都本部討論 新分會結成案

協和會首都本部廿三日午前八時起在部內會議室開分會結成工作的討論會，關于本月中一定結成的三十九個新分會的工作方針，遂行種種的協議，同十時散會，廿三日結成的長春區新分會結成式，由本部派關係會務職員列席，俾資說明首都本部的方針，

游捷參與赴滬

北京臨時政府治安部參與游捷氏，因與維新政府聯絡事務，現已於廿三日正午搭乘解纜之大連丸，前赴上海矣，

嬰孩窒氣斃命

向母親警告，市內梅ケ枝町三丁目二十番地林野局勤務安館久夫氏的四女節子（本年一月生的）廿三日晨家人因爲忙着早飯或各種準備的事務，所以把節子（仍舊熟睡中）放到床上，蓋上被子，自午前七時半起至同八時半之間，因上面蓋着的被子窒息而死去，

至誠會研究團 昨日歸返日本

【大連廿三日電】視察滿洲各地已畢之日本至誠會學徒研究團等二百廿名，已於廿三日乘午前十一時開之輪船鴨綠丸，歸還日本

前廣田首相 公子抵連任職

【大連廿三日電】前內閣總理大臣廣田弘毅氏的令息，正金銀行員廣田弘雄君此次由東京正金轉到大連支店勤務，並搭廿三日入港的烏拉爾丸來連，他說父親在鵠沼隱居，尙很健氣，在東京正金勤務僅有五年的時日想不到此次卻又轉勤來連，可是來此我的職務是些什麼事，現在還不曉得，

穆稜鐵道契約 正式簽字

內定爲鐵道總局經營之穆稜鐵路，廿四日，在新京，總局側是立牡丹江鐵道局長與對方間行正式契約簽字，並由九月一日，開始實施，

回教民族協會 改組爲三科

滿洲國回教民族協會，自前月改組以來，積極清手組織內部之一切，日前經新第一軍管區王司令官該會總監來京，與大迫該會顧問協商將該會之內部分組爲總務，經理，企劃三科，於日昨更委囑韓浩周前理事長爲總務科長，哈子經該會幹事爲經理科長，但企劃科尙在人選中，最近該會每月所需臨時費用月約千餘元，暫由治安部發給，因目下尙在組織期間，一切經常費用部門尙未決定俟大體就緒後，便可有確定數目，而由治安部撥給最近該會只爲初步內部之工作，至於共他之工作，須於第二步工作時而進行之，

冠蓋往來

▲吳元敏（吉林地區司令官）二十二日午後十時到京寓越香春

▲馬成美（牡丹江省警察廳科長）廿二日午前十一時抵京寓亞洲旅社

本報啓事
平安鎭分社長王玉生辭職改委李運溥爲平安鎭分社長特此聲明
大同報社啓

本報啓事
西安分社經理盛友卿解職茲委王文魁接充如有登廣告者接洽可也
大同報社啓

本報啓事
本報特委喬雨霖爲泡子站分社長當地如有當報及刊登廣告者請就近接洽是荷
大同報社啓

岳陽樓飯店新張
茲於國曆八月二日 舊曆七月七日 正式開幕
專作滿洲飲食料理 遂時小賣特別便宜
地址適宜 交通便利
樓房寬宏 新鮮空氣
設備雅潔 招待週到
包辦酒席 價格克己
大小宴會 講求無比
新京頭道溝祝町四丁目七番地
岳陽樓謹啓
備用電話（三）五五六七番

中國銀行
資本銀元四千萬元 資產超過十萬萬元

營業要目

存款	定期存款 往來存款 特種存款 中外貨幣存款	穩固存款 領用支票 憑摺利厚 均可收存 北時抵借 收付便利 手續迅速
匯款	種類分電匯票匯信匯 分支行遍設各埠均可通匯 世界各國均可通匯	
押款	進口出口國外開信用證均可辦理	
代收款項	本埠外埠國內國外概可承辦	
兌換	中外貨幣日有行市價値克已	
放款	抵押放款貼現放款	
通信代理	通信辦事並代顧客辦理國外通信	
買賣證券	顧客委託承辦買賣	

滿洲分支行：瀋陽 黑龍江 通遼 公主嶺 哈爾濱 綏化 山城鎭 開原 新京 大連 錦州 吉林 安東 營口
（電報掛號六八九二）

創除遺精病魔 恢復腎臟健康 遺精聖藥
[illegible]
外埠函購郵費自理郵票十足通用但以四分者爲限獨家出售並無代理以防假冒攝護腺圖及說明書函索即寄
漢醫士范天民監製
新京西四道街天民藥房

功成銀行業務廣告
啓者燦然今日之我國產業開發工商振興民生向上都市繁榮處處表現新興國家之氣象敝行適應時代之需要極力擴充業務發揮機能尤希各界甚互惠精神取緊密連絡必期實業發展金融圓活是以設置種種資源方法建築寬大倉庫收受存款辦理匯兌無不力求顧客安全便利謹錄業務要項如左敬望採用賜顧是幸
存款：定期存款 活期存款 零星存款 通知存款 存款票據
放款：定期放款 活期放款 倉庫押款 貨價押匯 票據貼現
匯兌：山東山西 河北上海 以及國內 各大都市 均可通匯
總行 吉林財神廟胡同 電話二一八九
分行 新京南大街 電話二二六八三
分行 哈爾濱道外 電話二五一三

豐年牌 白絞油
新京 三馬路口益泰長代理
營業科目 本號專運各省茗茶山珍海味各種罐頭雜貨紙張零整批發
電話四二二九二番

電料

伊關商店
新京日本橋通十八
電話三・二〇四〇・五七五一・六六七七

經濟

產業部決設立種子配給協會
原有的辦事處本年度廢止

我國政府、爲確保農產物增產計畫的實行起見、與各般增產獎勵對策併行、歷年由國內及國外購買增產用的優良種子、借與全國農民、待秋季收成、以等量或等價收回、藉謀農產物品質向上及農業生產力的積極擴充、客歲會以長春縣農事合作社爲全國農事合作社的代表機關、於該社內設置『種子配給辦事處』使代行關於購買種子及配給之業務、自計畫第三年度以降、大豆小麥的大量增產以及一般並特需作物全般、已至實行大規模增產計畫之時、因此所需增產用種子、爲量甚鉅、故此購買及配給事業、其性質亦愈大、並且因以由國家來設施强力恒久的機關爲必要了、是以產業部當局、決新設立依特殊財團法人組織之『種子配給協會』而上記之辦事處、限在本年度廢止、產業部、於明年度豫算編入協會設立所需之經費、俟主計處承認、即可着手設立、但協會設立後、亦不變更從前之事業方針、專以該協會爲國家的代表機關、使執行左列各事業

一、增產用優良種子購買資金之一括借入及管理
二、國外種子之一手購買及配給
三、對於支所之國內購買資金配布
四、關於其他種子配給之全國的統制連絡

政府則施行購買資金之借入斡旋及損失補償云、

總局將改正倉庫費制度

【奉天廿三日電】鐵道總局借着本年十月一日改正全滿貨物運費、這個機會、要對於現行全滿倉庫費制度、來行根本的改正、目下着着急於立案、此次改正的主旨是

一、從來的倉庫費、僅是依照從量而徵收、這回要把這分爲從量、從價的二種類了、
一、鑑於港頭貨物輻輳的緩和策、對於一般貨主、提高他們的倉庫費、是各方面要望的、所因在這回改正裏、整個的行最小限度的提高同時還把從來收費比率上的不合理處改正了、右件在本月中作製具體案得到當局認可後就發表云、

美棉市況

因爲海外市況的軟調、和有了外國方面若干的賣出而低落、後來以賣方不多實需方面棉價已定、地場帮的購買而歸於平穩了、一般對於融資綿的態度、還都等待着政府的聲明云、

十二月中
開行 八仙二九
收盤 八仙二七
大價 八仙三三
小價 八仙二七

硫安配給數量決定

【大連廿三日電】本年度日在滿之硫安生產額、滿洲化學會社、約爲廿萬噸、撫順(滿鐵)鞍山(昭和製鋼)兩處、約爲五萬四千瓲、計廿五萬四千瓲、關于此之配給方法、日滿商事會社及關係方面、前曾加愼重之檢討、然最近已決定使滿化製品供給日內地、台灣、朝鮮、其他製品供給、滿洲現地台灣朝鮮、華北等地之需要、全配給數量如左、本年度(八月至明年七月)硫安配給予定量、

▲撫順、鞍山五四〇〇〇瓲
詳表
滿洲現地 二二〇〇〇〇瓲
台灣 一三〇〇〇〇瓲
朝鮮 一三〇〇〇〇瓲
華北 六〇〇〇〇瓲
朝鮮 六〇〇〇〇瓲
▲滿化 二〇〇〇〇〇瓲
詳表
日內地全購聯 一三〇〇〇〇瓲
台灣 一〇〇〇〇〇瓲

哈市各銀行七月末存欵放欵均減少

【哈爾濱廿三日電】中銀調査=七月末日當時哈市金融機關三十行的存欵和放欵額裏面、存欵四千六百三十七萬四千三百五十八圓、放欵九千二百五十七萬四千四百八十六圓、對上月比、存欵減少了三十七萬八千百二十圓、放欵減少了三百七十六萬二千六十七圓、放欵減少的原因、依然還在於反映着受了取締投機資金的影響各欵項別帳尾如左、(單位千圓)

▲存欵

定期存欵	一四、四三三、二三五
暫時存欵	一七、一二四、七六〇
特別暫時預金	八、七八七、〇〇六
通知存欵	二、六八一、五一三
其他存欵	三、三四七、八四四
計	四六、三七四、三五八
對上月比	(一)三七八、一二〇

▲放欵

定期放欵	一六、二二四、六〇九
定期擔保貸欵	一九、四七四、六六九
一時貸欵	三六、一七九、二六五
折扣票據	六、九一九、〇九三
貨品滙兌票據	二一五、九三〇
購買滙兌票據	一六八、〇〇一
其他	一三、三九二、九二九
計	九二、五七四、四九六
對上月比	(一)三、七六二、〇六七

上海滙兌行市

【上海廿三日電】滙兌行市依然平穩、共開盤則對英爲八便士八之三、對美爲十七美金十七分之一、對日則僅爲五十九圓五角、圍票則實價爲九十圓、買價爲九十圓五角、而金單位則爲二二、一七云

對安奉線改正運費案安東商會要請修正策
與朝鮮方面協力業已提出

【安東廿三日電】從來安奉線的貨車運費、比較大連奉天間的運費每一單位都低廉九角、而這回依照滿鐵在計畫中的遠距離遞減法、所生的改正運費率、則右者和大連奉天間略成爲同額了、因此經由朝鮮來向滿華輸送的貨物、豫想他一定要激減下來的、因爲這種關係、朝鮮貿易協議會、關於改正並減低安奉線、運費一事、向滿鐵和總局方面要請修正的方策同時對於和朝鮮站在同一利害關係上的安東商工會、也希望着出以同一步調、安東市方面、共與關係方面協議的結果、就應諾了右之呈請、與朝鮮方面協力、把希望改正運費率和要求修正方策一件、提出關係方面了云

特產懇談會八月例會

【大連廿三日電】特產懇談會八月例會、在十九日午後三時半、於大連大和旅館舉行、鐵道總局方面有誠富貨物課長、中川港灣係主任、大連關埠頭事務所長、業者方面、有三井、三菱、日清豐年爪谷、三泰、和滿洲重要物產組合大連取引所取引員組合、大連油房聯合會等的出席、在席上就着左列的當前諸問題、交換過了意見

一、總局的車站場內保管貨物保險費、從來是做爲倉數料的一部向貨主徵收的、現在改爲單獨徵收、並且把保險料一率在每一千圓裏所當收的數目上提高一分五厘、
二、積船諸費從現在起、於每一噸減低二、三分左右、而右定收費自從九月一日起、開始實施的意向把這向總局方面言明、而要求業者的諒解、但是双方的意見還沒有完全一致
三、國營檢查以前依照了大豆檢查時期所生的增量、和業者的要求、延期到本年十月實施、而我國政府也有從新糧上市期的十月開始實施的意向、但是關於增量的時期別和增量率還認爲有再檢討的必要、並且川豆因了水分很多一點、已經單分了出來、而業者側主張着如果那樣、就分別的行川豆的檢查和增量、似乎是更爲妥善、
四、因了大豆的水分過多、而生出的國檢買收等級低下問題、藉着增量來救濟一件、是應當對於由於各時期所生出不同的增量處理問題、關於這點業者方面或將另向政府當局陳情但今後與保管也不能說是無關、所以業者、希望總局方面也盡力來做、把這一件陳述過了、

滿日農研會實現具體化
井野農林次官談

【東京廿三日電】井野農林次官在東亞農林協議會終了後、關於日滿農政研究會的實現有如左的談話、關於曾由滿洲現地側向內外地關係方面所行協議的滿日農政研究會設置事件、此次乘農林協議會滿洲國側關係者的參集的機會、於日滿兩國以農業的相互發展、農民及農村的共存共榮爲基點確保强化日滿不可分的密接關係、兩國的農業政策的調整、兩國農民、農村的提携融和及特別資於滿洲國農事諸般的相互的發展爲目的、欲對兩國有關聯的農政各般的調査研究有所成就於是在滿日兩國間、以持有置事關係的權威者、而設農滿日農政研究會此意見農林省與滿洲國關係方面間已一致、對此具體案的作成也在急速進行中、

"絕對不爲統制而統制亦不以法令限制消費"
池田日藏相發表重要談話

【東京廿三日電】商工省關於戰時重要物資的非常管理、涉及日本國產業經濟的影響並其實狀、目下着着蒐集此資料中、對於前公布實施的生產的配給、消費的禁止統制的各經濟法令效用、愼重再加以檢討急速實施、而入戰時經濟體勢的補正期、池田藏相爲期不陷入爲統制而統制弊病萬全、關於現行經濟法令的補正與今後的統制方針 廿二日發表如左的談話、爲遂行聖戰的目的、强力實行戰時物資的統制、斷然不實行爲統制而統制、不僅爲消費節約始行禁止的統制、我想統制的事不是徒然萎縮國民的經濟活動而已、今國家遂行戰爭、前線的將兵忍着不自由在奮戰中、國民更進一層節減生活、極力制限無用的消費是當然的雖然戰時物資調整上無大的必用與效用者竟以法令加以强制、有越統制的實行、從來是這樣的辦法、然今後更期進一層的愼重、對于論理的意味者、打算不以法令去制限消費的、(照片‖池田藏相)

□　□　□

各地商況
八月二十三日

滙兌
滿洲中央銀行總行行市

滙上海	(每百元)	一〇〇弗〇〇
滙天津	同	一〇〇弗〇〇
滙紐約	同	二八弗八分五
滙倫敦	國幣每一圓	一志二片
大連滙上海		：
大連 煙臺		：

特產

▲新京▼
●大豆 現貨(定期混合品) 上午收盤 下午收盤

	上午收盤	下午收盤
六月卯	二、二四	二二一
七月卯	二、四六	二二一
八月卯		：

●高粱(同上)
開行 安
三月卯
四月卯 三六〇 車

●特產現貨
大豆 ：
高粱 ：
包米 ：

▲大連▼
●大豆(百斤價)

	上午收盤	下午收盤
帶皮	六九七	六三〇
八月卯	七〇三	六二二
九月卯	七一三	六三四
十月卯	七〇八	六三七
十一月卯	六九五	六三七
十二月卯	七四八	六四八

●豆餅(一塊價)

	上午收盤	下午收盤
現行	二一、七五	二一六〇
九月卯	二二、〇〇	二一四二
十月卯	二三、一七	二一八〇
十一月卯	二三、六〇	二一二〇
十二月卯	二四、〇〇	：
一月卯		：

●豆油(一箱價)

	上午收盤	下午收盤
現行		
八月卯	一七、五〇	一二三〇
九月卯	一七、八〇	一四三〇
十月卯	一九、九〇	一四九〇
十一月卯	一九、二〇	
十二月卯		：

●高粱(百斤價)

	上午收盤	下午收盤
現貨	五一	八四八
八月卯	五二〇	四七
九月卯	五四九	四九二
十月卯	五五七	四九七
十一月卯	五六一	四九一
十二月卯	五三四	四九一

▲哈爾濱▼
●大豆

	上午收盤	下午收盤
九月卯	八、四七	四、八三
十月卯	一、二五	五、一五
十一月卯	三、五五	五、〇九

●小麥
六月卯
七月卯
八月卯

●麵粉
三雞
天官
三星

日用品零賣物價

豆油	二角二	羊肉	四角八
麵粉	五圓四角七	大米	六元
香油	六角	白菜	三分
桃	二角	李子	一角
鯉魚	九分	花生	一角六
猪肉	四角	芹菜	一角六
牛肉	四角八		

金銀

中銀收買 產金價格(每公分)	三圓七〇七
上海標金	一四一圓五〇
海關金單位	二圓二九五〇
新京足金每兩	一七〇圓〇
新京紋銀每兩	二圓 角

商品

▲大阪棉紗▼ 下午收盤

八月限	一九九、八〇
九月限	一九八、六〇
十月限	二〇〇、七〇
十一月限	一九七、五〇
十二月限	一九八、五〇
一月限	一九八、〇〇
二月限	一九八、八〇

●大連 蔴袋(上午)

現貨	
六月	
七月	四角二一分
八月	四角二一分

滅宿寧 驅除蛔虫

兒童百病源泉……蛔蟲病
保健兒童寶丹……滅宿寧

哥哥手持糖一塊
告妹這是「滅宿寧」
不僅好吃還去蛔
常服保你沒病疾
妹妹吃了眞不錯
後來兄妹都壯健
誠是保健絕妙劑

糖衣錠大人一日量壹角錢

錠劑	滿利吉
.30	.20
.75	.50
1.35	1.00
	2.00

藤澤友吉商店 大連市山縣通七番地

招訂各縣鎮市代理店及推銷員啓事

本社爲銷售官准立案醫痔露藥酒(又名醫之露)擬向在各縣鎮市藥商及住戶之中招訂代理店及推銷員每處二三名以來信先後爲定其任務專向各居住地推銷本品其待遇雖按提成但當開始銷路不旺時本社補助一年中是二百元之利益(實際一年中可得四五百元之譜)每月如不能銷出十五大瓶時得減少之
(1)另有說明書及簡章願充者附郵票八分即寄
(2)欲預試藥力者附滙國幣四元五角即寄上定價六元之本品計大中各兩瓶照仿單所載病名能治愈慢性病一人急性病三人兒童病六人(如普通函購時仍照定價外加郵資二角)
(3)在包銷區內包銷人另定優待辦法願充代理者函由本社接洽
新京永春路七六號 成記製葯社啓

國都飯店

啓者本店自開幕以來頗蒙各界諸君賞顧營業益見發達實深謝忱今爲酬謝主顧起見特聘到着名厨師另調口味請賜光臨方知不謬也本店之優點
樓房高大 新鮮空氣
包辦酒席 價格克己
大小宴會 寬敞無比
招待週到 交通便利
新京豐樂路 國都飯店 主人 謹啓
電話 事務室 二一五二二七番 二一二九七七番

舒肝健胃丸

此藥專治男婦肝鬱氣滯消化不良飲食停滯嘔吐酸水心腹兩脇攻痛及心口疼噯嗝時常打膈腹病塊積膨脹便秘氣逆血上攻食積腹寒心積蟲疼痛積氣積酒病寒氣胃水膨脹便秘開鬱化滯數悶食積脹飽寒心平腹病等症及茶食肝寒順氣胃開胃健脾熱滯消聚煩肝導氣服滯痛除寢寒退熱強健納化腸通消除悶順氣滯散血通暢百除脈無論老幼服之凡係因氣因食所患肝胃各病症最佳藥品決不欺人小袋五角大袋一元

血毒淋病 尅毒丸

凡患梅毒淋濁直接傳染間接傳染各種梅毒五淋白濁一切下疳小便赤腫袖口疳瘡魚口便毒橫痃血淋升天落後梅瘡梅疹毒入骨梅毒串身花柳結毒餘毒後犯咽喉暗啞血梅不清以及紅白淋病風淋火淋寒淋道痿痛小便短赤急性淋病慢性淋病或腎虛作淋久尿此轉變雙單毒丸炎症兼類有血毒等症無論新久及服藥即尅淨毒質而滞血液畢減梅毒菌與淋毒菌之藥品也患者買而服之不覺秘南解除之
每袋定價國幣一圓半打五圓函購不索郵費
總發行 奉天鐘樓北 關東大藥房

馬二琴創製

調經甘露飲

1、乾血勞病 2、赤白帶下 3、子宮潰瘍 4、腰腿痠痛 5、面色萎黃 6、行經腹痛 7、老女行經 8、乳汁不足 9、室女經閉 10、記憶減退 11、經期不止 12、經期早前 13、經漏錯後 14、久患小產
每瓶七角每打七元以一個月爲期外埠購者以半打爲起碼外加郵費一元
奉天市大南關路東 春雨堂發行

補真丸

1、腰膝無力 2、未老先衰 3、面色萎黃 4、夢遺滑精 5、記憶減退 6、精神頹靡 7、精冷無子 8、肌肉消瘦
每袋六包(三日量)國幣六角每打國幣六元印有說明函索即寄外埠購者不加郵費藥價先惠奉天市大南關大街路東
春雨堂發行

肺癆吐血急效藥
○專治青年△各期肺病
○大口吐血△痰中帶血

此藥專治青年肺病結核久嗽成勞咳嗽氣短大口吐血痰中代血鼻中出血五勞七傷肺癆肺痿氣管炎肋膜炎以及老幼四季咳嗽痰喘春秋犯病夜不得臥屢服普通醫藥經年不能去根者速購此藥輕者一二料重者二三料准可醫愈永不再犯詳細說明在藥盒內 肺病療養法本代理奉送

代理店
新京五洲藥房・吉林五洲藥房・濱江道裏仁壽藥房・安東大生東・黑河大同藥房・海倫久遠長・錦洲同盛居德榮號・北鎭立發號・樺甸德慶・通遼陽華勝和・海城宏升樓和發福・克山和發號・與・鞏東同德福・洮南永和堂・拜泉吉慶昇・西安永記號・鳳城東益增遠・西豐厚記藥房・昌圖愼記藥房・北票育太和・赤峯美利斯・吉林新興藥房・彰武三德堂・東豐世合興・朝陽鎭恒興厚・山城鎭慶豐厚・開原新磁號・新民德泰隆・營口豐利藥房・大連華西藥房・德記西棧・黑山同生大藥房・遼源德泰福・景星春發和・安達同仁堂・甜草崗德全信・江省新新藥房・法庫德生永・農安慶昇泰・納河厚德隆・扶餘魁盛宏・盤石隆盛和・拜泉吉慶昇・孫家台驛義和堂・東興北・通遼善有順・呼蘭義和謙・公主嶺三合德・北鎭立發號・青島至誠藥社
山東濟南總代理 大同志商店(三馬路普利街)
總行奉天大西關精業堂趙羨忱發明

日滿民刑事訴訟、顧問、鑑定
對於官廳請呈之事特許商標註册呈請
律師 黑田法律事務所
日本律士 黑田實
新京朝日通三十三番地(由日本橋往南再稍往西拐即可)
電話三一五四四九番

奉天省公署化驗 瀋陽警察廳註册
調經活絡丸
此婦科良藥「調經活絡丸」發明已久由經驗所得悉心研究用高上實料配製成丸行銷各地久蒙各界所贊賞並謂婦科至寶也
適應症 經血不調子宮寒冷白帶過多腰腿疼痛血色不正久不生育心忙心跳夜間發燒產後腹痛惡露不淨飲食少進面黃肌瘦各症◎藥價每盒六角每打六元
總發賣處奉天大西關大街下頭路北一〇九號 張三多堂啓

黑色大補丸
補腎固精之黑色大補丸係有名朱大醫生研究有年配製各藥性不燥而生精補血健腦強筋壯骨試爲扶陽固精之無上佳品也
適應症 房勞過度先天不足後天虧損手淫滑精腎虛體弱夜夢遺精腎子寒冷腰腿酸痛四肢無力飲食減少形容枯瘦白濁淋漓一切腎病
◎藥價每盒六角每打六元(外埠函購一打以上者免收郵費以示優待)
總發賣處奉天大西關大街下頭路北一〇九號 張三多堂啓 (函索說明付郵票四分即寄)

警世小說 花中恨 張春園傑作 上下 新出版了
全書一厚册定價四角現售特價二角五分外埠加郵力一角共三角五分如蒙賜顧價欵直寄敝館信須掛號本書內容豔富愛閱小說莫如『花中恨』爽神愉快意想不到的著品能增進智慧良機難逢特此廣告
▲各埠大書局均有代售
意外奇緣新出版定價三角特價售一毛五分外加郵力一毛
奉天市鼓樓南 關東印書館啓

天一鐘表眼鏡店
新京商埠大馬路 電話(二)一七〇三番

總之表鏡因機件之好懷・亮夸之優劣・而差其價值・眼鏡則因光片眞假框架精粗・而訂其貴賤・本店有鐘表眼鏡一千數百種・貴賤齊備設有近代化的最完備工廠專門修理新舊珍貴鐘表眼鏡風琴唱機打字機

新京愼昌鐘錶眼鏡行

營業種目
發賣流行高級時計
批發愛知・馬球・坐鐘
代理百代勝利唱機
並備各廠時曲歌片
經售墨晶水晶眼鏡
佳製銀盾各式禮品
專門代客修理鐘錶

信	用	堅	實
定	價	公	道

大阪商船行輪

●開往門司神戶大阪開二侍
烏拉爾丸　八月廿五日
遜河丸　八月廿六日
扶桑丸　八月廿八日
黑龍丸　八月三十日
烏蘇里丸　九月一日
吉林丸　九月二日
鴨綠丸　九月四日
烏拉爾丸　九月六日
熱河丸　九月七日
扶桑丸　九月九日
●開往三角鹿兒島沖繩開上
貴州丸　八月　日
●往紐育　每月二回
●往臺灣　每月三回
●往天津　每月七回
●往橫濱　每月五回
●船票發售　滿鐵國鐵主要各站各埠日本國際觀光局
▲車船聯絡往復票火車減二成輪船減一成通用日期限兩個月▲在大連購買神戶門司開往復票時回路運費減二成通用期間三個月
●專屬貨物代辦處國際運輸
大阪商船株式會社
大連支店（電話二・二三二）
新京事務所（電話三・三二六）
奉天事務所（電話三・四六八九）
哈爾濱事務所（電話三・七〇一）

阿波共同行輪

●開往芝罘威海衛青島
十六共同丸　八月廿九日
●開往芝罘威海衛仁川
卅六共同丸　八月廿九日
●開往芝罘
廿八共同丸　八月廿四日
●開往天津
早隆丸　八月廿四日
●開往仁川鎭南浦
第三壽丸　八月廿四日
早隆丸　八月廿九日
本社代辦山東鐵路各種運輸一切事務
大連市山縣通
阿波共同汽船會社
電話長二、五〇〇一番

日本郵船行輪

●開往漢堡
松本丸　八月二十八日

近海郵船行輪

●開往橫濱室蘭
秋田丸　九月二日
●開往基隆高雄
岩手丸　九月九日
●開往鎭南浦仁川釜山
岩手丸　八月廿九日
●開往長崎鹿兒島
淡路丸　八月廿七日

朝鮮郵船行輪

●開往營口青島仁川
會寧丸　八月三十日
前記各船出口日臨時或有更變、水路圖誌海圖販賣所、大連市山縣通、近海郵船、朝鮮郵船代理店
日本郵船大連出張所
電話二・三三九　二・七八六
專屬貨物代辦處船票代賣

大連汽船行輪

處丸二商會　電話二・二六四
各地之日本國際觀光局
●開往青島上海
奉天丸　八月廿六日同
青島丸　八月廿七日正午
大連丸　八月廿八日同
●開往天津
龍平丸　八月廿六日
遼河丸　八月廿四日
天津丸　八月廿五日
●開往芝罘
志平號　八月廿五日
●開往龍蘆島
惠平號　八月廿八日
●開往安東
北康號　八月廿六日
●開往基隆高雄
山東丸　八月　日
山西丸　八月廿六日
大連市山縣通
大連汽船株式會社
電話二、七一一三番
日本國際光觀局中國旅行社

滿洲政府公報

◎廣告
決算報告　變更停止股票　股票更名　社債償還　股票無効　失照聲明　各種廣告
◎報費
一個月…國內一元五角　報費先交
中込所
公報社
北滿　新京東四條通二四　電話（三）四〇五四　振替新京一五〇二〇　奉天青葉町五一三九〇
南滿　電話（三）二四三一四　振替奉天二二一九六

痔

化痔土龍散
外敷化痔藥膏
適應症廿四種痔痛如各種痔肛門瘻破裂大便走血奇痛奇癢膿血常流服用散劑外擦用藥膏痛止膿消可免刀割之苦
奉天大西關大街下頭路北一〇九號　張三多堂啓
函索痔圖說明付郵票四分即寄
大同報社廣告部
電話二一二〇九六番

去濕止癢 滅癬療瘡
汗疱 脚趾濕癢 治療劑
疱膚靈

一滴即靈!!

包裝　一〇cc　二五cc　一〇〇cc

製造兼總發售處
株式會社 塩野義商店
本店 大阪市東區道修町三丁目

SP—新1

POMPHOLIN

雙妹嚜 茉莉霜

廣生行出品
雙妹老牌 雪花膏
潤膚駐顏

新京東三馬路口電話（二）一二七二番

全滿洲有名之專門店

福祿壽銀盾公司

各界諸君注意
研究成功
電刻銀像
慶壽贈友
維新禮品
克盡孝道
遺留紀念
受者歡迎
不可不備

本公司發明電刻銀像可敬者
道德總會王老善人遺像

本公司備有王老善人現成銀像歡迎各埠同道留一個永久紀念
特別價目
四寸五元
六寸七元

半身銀像連鏡框在內
價目
廉售無扣

四寸	六寸	八寸	十二寸	十六寸	十八寸	二十二寸	二十四寸
七元	九元	十二元	十八元	二十二元	二十四元	二十六元	二十八元	三十元

銀盾 橫幅 銀瓶 屏聯 獎品 銀盃
優待照碼七扣

題款加刻不加價　概字彩色二添成　加品不迅速　出期定悞

歡迎外埠函購各種
定刻銀像須來清晰相片先滙貨欵運費本店代付印有說明書函索附郵票二分即寄

南天製版所

寫真銅版　夾銀禮品
凸版凹版　各種風景
機械商標　電刻銀像
ネームプレート　美術銀盾

喜壽慶賀　請用
永久紀念品最新式的美術銀盾
風景銀盾

(二)三九九一

奉天大西邊門外路北

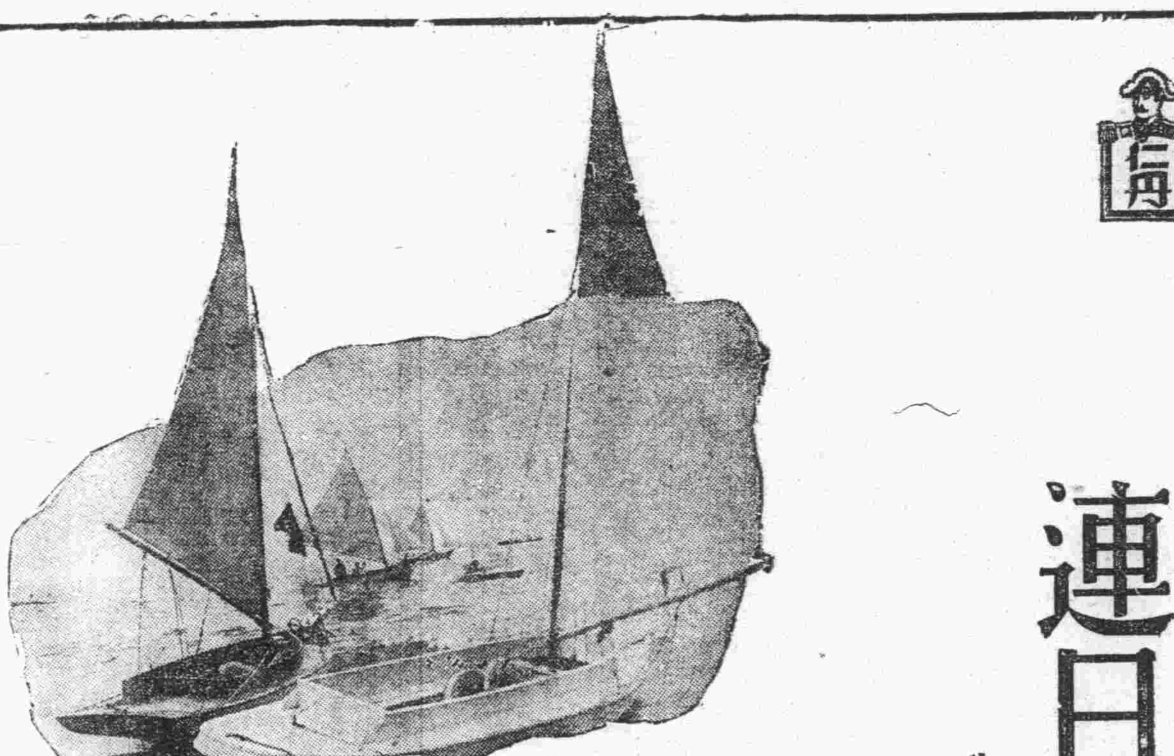

仁丹

連日炎熱

我們該當留意：

化食消毒
懲悶氣鬱
提神靜心
口乾舌燥
瘟疫流行
精力衰弱

總得用仁丹

銀粒仁丹

過食，胃呆，不服水土，心口脹以及見食生厭的時候請服仁丹。

在炎陽直晒的街道走，當然要仁丹解暑止渴，至於在家裡總是懣得慌，或是心悶的時候請服仁丹。

中暑，累疲積勞，頭暈眼昏，心焦，性急甚麼的時候請服仁丹。

口渴，舌燥，嘴裡黏糊糊的，口火氣臭的時候請服仁丹。

忽然發燒，急性的肚疼，嘔吐，瀉肚的時候請服仁丹。

雖細想也想不出好想頭來，辦事總是不見進展，身體之困發懶的時候，以及沒精神的兒童請服仁丹。

各地均有出售

森下仁丹株式會社出品

蝴蝶及花蛇皮製品

總發賣處
新京 東亞物產洋行

世界各國裝飾多以古玩字畫爲珍貴未想蝴蝶尤較壯麗且而華麗並紳仕女携用文明提包皮包等類均用普通良秀木棍牛皮製造而已則本行見有敝行有鑒於此特由台灣高山採辦五色真蝴蝶數蛇皮製備者而蛇皮製品用之不但美麗尚能清爽百種用新法製成標本裝璜新式鏡內懸掛不但增粉壁之輝且能作美術繪之最好模範並真蛇皮製品文明棍、女挾皮包、錢挾、煙包、腰帶、手表帶、鞋等品光怪陸離美艷奪目可稱第一良品也各貨現已運到定價低廉如蒙惠顧敝行無任歡迎之至

販賣處
泰振順寶福興玉三
發興德商
太豐順茗中
合會興號增棧井
◇江濱◇
益東同同恒登秋
發　發順喜林洋
合記昌隆和行
◇天奉◇
吉順泰興裕中老洪泰志
順和絲商絲
泰順天順山
房店東昌合茂玉信
◇開原 新發東東興盛
◇吉林 和興隆
◇四平街 義和厚

公茂照像鐘表店

總店　新京頭道溝三笠町　長電（3）六三八〇
支店　新京商埠三馬路口　電話（2）二四四三

八型至十型方盤卡字手表
由十二元五角起碼至廿元

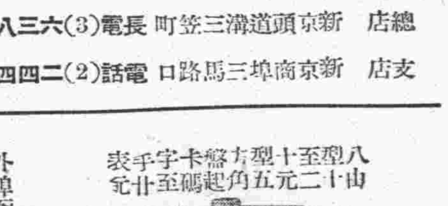

外埠函購先付款即寄但須一律通用滙票郵票

十六型十五石馬明表
由十五元起碼至百五十元

貨樣齊備◎價錢公道
特請名師◎專門修理
地址新京商埠大馬路三馬路口
長電話（二）二四四三番

眞正水晶石眼鏡
由四元八角起碼至十五元五角